新聞報

中華民國二十三年四月三日 星期二

第一萬四千六百八十一號

今日本報四張半本埠另加本埠附刊三張

售價大洋四分五釐按上海通用銀元計算

上海絹業銀行徵求儉德歌及儲蓄新章啟事

昔管子舉禮義廉恥為國家之四維，諸葛武侯有儉以養德之明訓，良以一民族必有一民族特卓之精神，而道德文化即為民族精神之所發。吾國奄有五千年悠久之歷史，民族精神與國家文化之結晶，厥為此固有之美德。近數十年來，國家多故，民生日蹙，而歐風東漸，人習奢靡，古代克勤克儉之風，蕩然不可復得，成年男婦，金迷紙醉，酣歌恆舞，廢時失業，固無論矣；即黃口稚子，青年學士，亦復習為揮霍，雖一衣一履之微，亦必爭奇鬥妍，積至入超歲增，漏巵日甚，農村既頻破產，都市勢將崩潰，國本民族，危如累卵。本行睹此頹潮，惕然心憂，竊欲復興固有美德，挽救目今頹風，獎勵節儉，提倡儲蓄。蓋惟節儉始不至流于驕奢淫佚，惟儲蓄始足以資安老懷幼。為特徵求儉德歌辭，譜成諷世新曲，以期假茲歌之力，壹補政教之不足，聆音喻義，潛移默化，由好之而至于樂之，由宣傳而入于實踐，家喻户曉，蔚為風尚，庶幾民力既裕，國本自固，救亡圖存之道，其在斯乎？至本行創設以來，向秉服務社會之宗旨，訂有教育、立業、幸福、三益、開源等儲金章程十餘種，以增進國人儲蓄之興趣，養成節儉之美德」，誠懇猶有掛漏，爰擬求助他山，徵求儲蓄新章，甚望海內賢達，經濟學家，不吝賜示，俾作南針，歌辭無須深奧，新章貴能實施，如承鴻文惠教，至所歡迎，謹具薄酬，以答高誼，今將徵求條例列後：

（一）儉德歌以勸告成年男女及學齡兒童力行節儉儲蓄為宗旨，歌辭分作數闋或併成一闋均可，以通俗而能歌唱為主，最好附以歌譜。

（二）儲蓄新章以適合社會需要，可以實行為主，與本行現有章程雷同者不錄；惟能別出心裁，確較舊章改進完善者，不在此限。

（三）、應徵函卷須詳填姓名住址並簽字蓋章式樣，信封上須標明應徵字樣，逕寄上海漢口路四六〇號上海絹業銀行，或寄下開各分支行

1 上海八仙橋絹業銀行支行
2 上海中華路絹業銀行南市分行
3 杭州三元坊上海絹業銀行杭州分行

（四）徵求期限，至民國二十三年四月十五日為止，逾期不收。

（五）儉德歌與儲蓄新章，兩種皆作亦可，但作其一亦可。本行延聘專家評定名次，自第一名至第二十名止，每種獎額，列如左：

第一名　貳百元　第二名　壹百元　第三名　五十元　第四至第十名　每名十元
第十一至第二十名　每名五元

（六）應徵文件，定于民國二十三年五月十日在本報及中新三報發表，應徵錄取與否，概不發還，本行同人不得參加應徵。

畜牧專書

畜牧
[illegible]
乃六十種

養雞
[illegible]
之新研究

養蜂
[illegible]

照碼七折郵費加一

本社出版農業書籍百餘種凡學習農業書及中等書均有另備目錄函索即寄

上海棋盤街交通路
新學會社

美術生活 ARTS & LIFE

三一印刷公司出版

總經售處　作者書社　電話九四二五九　上海福州路二七一
○歡迎各埠代銷
○請與作者書社接洽

本刊編輯
[illegible]

特約編輯
[illegible]

本期圖畫目錄
[illegible]

本刊文字目錄
[illegible]

定價

每月一冊	全年十二冊			
訂購辦法	冊數	價格	郵費 國內	郵費 國外
另售	一	五角	四分	二角六分
預定全年	十二	五元	四角	二元六角

總訂閱處　新聞報館　定報股

聯合定閱
新聞報　美術生活
全年祇收一十五元
外埠另加郵費五角

中國手工製連史紙精印　四部叢刊續編

第一期五百冊合價預約
一百五十元
本月十日截止
距今只餘八天
訂購請速

江西手製連史紙、印書最為名貴、近因久亂、價昂貨少、故印大部書籍、常不敷用、是編所印、多宋元明精本、購者志在保存、敝館特專用此紙、以示珍重、已出廿五種、二百九十三冊、

商務印書館謹啟

219(4·3)

圖書館及文明家庭公鑒

敝局刊行之四部備要、選擇謹嚴、校對審慎、字體適宜、印刷精美、久為社會所歡迎、一集三版、二集二版、全書一版、均早已售罄年來　惠購者無書以應、至深歉仄、茲特全書重印、改用五開大本天地放寬、書品闊大、發售預約、圖書館及文明家庭均應各置一部、其理由謹列如左、

一、四部備要最有用

我國古籍、雖浩如烟海、然重要圖籍、不過萬餘卷、圖書集成采用之書、凡一萬五千餘卷、清宮四庫全書菁要、凡四百七十三種、約一萬餘卷（其中四分之一為欽定及各帝文集訓諭）今所選一萬一千餘卷、切實有用之書、大體已備、非切實有用之書絕不羼入、

二、四部備要最可靠

依據之書、均為最精善本、如五經古注用宋岳珂相臺本、十三經注疏則用清阮元附校勘記本、魚玄機詩集用北宋本、陸放翁全集用明汲古閣本、蘇東坡全集用清端方刻本、……蓋祇看其精不精、不問其古不古、要以可依據為主、

三、四部備要最經濟

字太大、則冊數多、售價昂、佔地大、字太小、又傷目力、不易閱讀、四部備要字體、誦習之書較大、瀏覽之書較小、例如二十四史向來字體一律、此則前四史用二號字、比同文本字大、因其為應讀之書、且注釋甚多也、晉書以下二十史用四號字、比同文本略小、因其為瀏覽檢查之書、且無甚注釋、用四號字可較二號字減少一半也、全書二千五百冊、木版原書殆五千餘冊、每冊預約價二角四分、木版須昂四五倍至數十倍、即石印書亦昂半倍至一倍、

四、四部備要最精美

向來經濟貨總不精美、四部備要雖力求經濟、然其精美又為亘古所無、並世無兩、其原因有三、一因聚珍倣宋版係擷宋版精華、用科學方法製造、無論直排橫排順排倒排、無不美觀、二因用上等油墨墨色鮮濃、字字清楚、勝於木版初印本、（燕丹子樣本印至十萬冊無一冊不如是）三因工作認真、不清楚之字立即剔去、印刷稍有模糊、即不訂入、倘購者發現某書某冊某葉模糊不堪閱讀、或缺葉者、儘可掉補、

五、四部備要之用途

四部備要對於家庭及圖書館、用途極廣、今略舉例如左、

甲、讀書家可任意選讀、因各書均經公認為切實有用、不至走入歧途、犧牲光陰也、

乙、藏書家雖藏有善本、未必各書均有、且批校誦習、未免可惜、此則無一種非善本、而價值低廉、批點儘可任意、

丙、圖書館善本書向不肯輕易出借、此則價廉物美、極便開放借閱、以供衆覽、

丁、家庭公共機關備此一書、佔地不過一丈寬二尺深、子弟同人獲益不淺、

中華書局發售預約　重印　聚珍倣宋版　五開大本　四部備要

預約辦法

預約日期　本年四月底截止
出書日期　自本年秋季起陸續出版每季出書約二百餘冊兩年半全部出齊
印刷用紙　用特製連史紙精印各書均加印書根。
全書冊數　全書三百五十一種都一萬一千三百零五卷分訂二千五百冊
預約售價　定價一千二百元預約六百元另訂分期預約及分期繳款辦法詳見樣本

■全集內容■

經部
十三經古注　十三經注疏
清十三經注疏　四書集注
小學說文四種及玉篇廣韻等六種　經義三種

史部
二十四史　編年資治通鑑四種
古史國語國策等十二種　別史二種
雜史七種　載記二種
傳記三種　奏議一種
地理三種　政書四種
史評五種　表譜考證十種

子部
周秦諸子二十五種
儒家漢晉唐宋元明清理學家言共三十[illegible]
醫家六種
農家二種　雜家三種
算法術數五種　釋道家三種
小說家三種
諸子大意一種

集部
楚辭一種　漢魏六朝別集詩文三[illegible]十
唐五代別集二十[illegible]種　宋別集古文詩詞二十九種
金元別集六種　明別集四種
清別集十一種　古文詩詞共三總集二十三種
詩文評十種

▽贈送樣本△
普通樣本函索即寄
燕丹子單行本附樣本片承索請附郵票一角

小朋友

兒童們的好讀物、

第五九六期

◀要目▶

[illegible]

定價	郵費
[illegible]	[illegible]

中華書局發行

（甲91）

中學生

四月號　第四十四號　出版

青年的三大修養（李石岑）
冀平中等教育的一瞥（一平）
嘉興中等學生的調查（許敏中）
怎樣做一個女學生（[illegible]秀）

春
春的歡悅與感傷（[illegible]）
兩種春天（徐[illegible]）
春的旅人（[illegible]）
都市之春（[illegible]）
春（豐子愷）

西陲最近的三件大事（[illegible]）
春日化學談（[illegible]）
辭通序（胡適）
第一個藝人（[illegible]）
衣櫥裏的科學（董純才）

英文欄　倒句簡說（[illegible]）
內外情報（[illegible]）

廣田弘毅（當代人物誌）　張迪盧
化學工業（工業參觀記）　胡伯懇

全年共出十冊一月六月停刊……不計國外另加一元五角

開明書店

Q. 261

招商局船期廣告

新銘快輪准於本月六日即星期五早開往威海衛 烟台 天津等處

醒獅快輪准於四月三日即星期二晚開往漢口沿途均靠

三北公司

渣華郵船公司 芝利砵號准於四月四日午後開往廈門香港巴城井里汶三寶壠等埠（行址）四川路一三三號（電話）一六二四五至七 送客小輪（時間）禮拜三下午二點半鐘（地點）外灘新關碼頭

益利快輪准於四月四日（廢曆二月廿一日星期三）開往福州省城南台

常安公司 華安快輪准於國曆本月三日即禮拜二結關 禮拜三下午開往福州

大來輪船公司 美國郵船公司

[illegible]

華南化學工業社爲胡蝶女士肖像商標一案奉行政院決定准予依法註冊緊要啓事

華南化學工業社前因使用「胡蝶女士肖像」爲製造各種牙粉化粧品之商標。被家庭工業社認爲與其無敵牌商標有混淆之嫌。當被呈請商標局予以撤銷在案。旋由本社向實業部商標局 行政院依次請求再審查。茲奉行政院決定書第八號。主文內開「原處分暨原決定均撤銷。該再訴願人「胡蝶女士肖像」商標准予依法註冊」等因。奉此。合亟公告。諸希各界惠察

律師后萬安爲代表毛有仁（即玉盛）管銀狗（即蘭英）兩願離婚聲明啓事

[illegible]

朱正山律師代表藍芝祥方智範警告浦童生啓事

[illegible]

杜季美律師代表得和館協記菜館緊要啓事

[illegible]

陳家蔭律師代表程裕和茶漆號宣告清算召盤通告

[illegible]

周英才律師代表程裕和茶漆號債權團反對該號經理胡藝圃等茶漆號店主宣告清算並警告

陳家蔭律師代表 程裕和

[illegible]

律師許亦鳴代表胡耀庭爲辭去大陸製罐廠經理鄭重聲明

[illegible]

周孝庵 方俊傑律師證明王從哲 房濯珍兩願離婚啓事

[illegible]

陳文漢律師啓事

[illegible]

馬君碩 李彩霞律師代表福昌烟公司敬告各烟紙實號啓事

[illegible]

律師事務所 圓明園路一一五號一樓 電話一九三五八號

陳家蔭律師代表程裕和茶漆號主對於周英才律師代表債權團反對清算廣告緊要聲明啓事

[illegible]

徐鶴齡律師受任寰球書局常年法律顧問並代表啓事通告

[illegible]

張彬秋律師證明唐文龍 黃根弟結婚啓事

[illegible]

吳建邦律師受任協昌印刷製罐廠陳少南君常年法律顧問並代表聲明

[illegible]

中央法律事務所 汪曼雲律師代表殷愛珠即賽鶯鶯阿六緊要聲明

[illegible]

事務所南京路大陸商場 電話九一八五六號

包振黃律師代表許秀英警告羅星耀啓事

[illegible]

律師虞家楨代表裕豐祥永記茶行宣告清理並召盤通告

茲據裕豐祥茶行代理季志恭君來稱敝行因戰事影響各股東無意繼續營業用特委請代爲登報宣告清理並召盤等語前來據此合代登報通告凡該行之債權人希於登報日起十四日內持證向敝事務所登記以便彙核攤償否則即以自願拋棄權利論凡該行之債務人亦希於上開期間向敝事務所償還欠款否則即行依法訴追幸勿自誤又凡欲盤該行營業者祈即向敝事務所接洽此佈

事務所仁記路一一九號 電話一六五一九號

老潤昌新記常年法律顧問李宗謙律師代表老潤昌推受盤緊要啓事

[illegible]

電話一二一〇四八號

郭啓明律師代表同安當 安當推受盤聲明

[illegible]

蔣保釐律師代表達興染織廠警告冒牌商標各商號並緊要聲明

[illegible]

吳縣律師公會春季定期總會通告

本會定於四月十五日下午二時在蘇州公園體育場西首斜對面會所開會並改選職員務希各會員準時蒞會除另函通知外特此通告

鄭保華律師受任永祿協記糖果茶食號法律顧問啓事

[illegible]

沈鶴鳴啓事

茲鄙人去年間與陳達華朱介卿等合組滬處華僑旅行社專營代客船票業務緣鄙人邇來年邁多病以致難能兼顧自本年四月一號起鄙人脫離該社此後關於該社一切事宜鄙人完全卸責概不顧問特此鄭重聲明

諸君題詞提倡並蒙介紹

[illegible]

陸文中神效保安水功能保安救命

有撲滅霍亂吐瀉一切急痧赤白痢疾之效力

[illegible]

陸文中保安水製藥廠謹啓

萬國體育會第廿四屆江灣大香賓中獎號碼

[illegible]

鳴謝 通易華與保險公司賠款迅速

李君接洽 [illegible]

李芝湘君 [illegible]

[illegible]

今日提要

△孫殿英部改編三旅
△蔣委長電嚴禁川軍擾民
△蘇省籌款修通海鐵路
△廣田謀訂日美不侵條約
△汪院長昨到滬當晚返京
△江鳳機在溫州失事
△閘北共和戲院因看白戲鬧事

社論

○康藏與新疆

（夢蕉）

方今國家形勢。重在西北西南。而西南則戎事未了。西北則戰亂經年。政府方以大部兵力。肅清贛閩兩省匪區。並擬於稍後。故今日之政事軍事力量。可謂僅重於東南。而暫時尚未顧及於西南西北。有時爲事實所迫。亦不過暫遣籌辦使者。稍資視察。實力經營。固尚有待。而他人則傳利用政府之未暇及。以遂其分割攜貳之謀。如英人之嗾犯鄧柯德格。天山南路之叛黨獨立。皆其跡象之顯著者。國際陰謀。日出不已。今日西報。又有日偽得隴入蒙之語。故邊局愈遲則愈難收拾。吾人希望政府於經營東南之際。同時仍須注意西南西北者以此。所幸者今日自孫殿英軍繳械以後。西北各省兵力。已無牽制。而新疆自馬仲英退出哈密。北路戰局。亦已告一段落。如果當機立斷。因勢利導。邊局或不難徐圖整理。茲就所見。縷述如下。

西康將校之拒守西康昌都一帶者。據英人報紙所傳述。亦謂其係屬烏心西圖謀獨立之一派。故當西康匪嶺人之首。派德格係知事鄧文。與藏人在矮遂會議之際。藏方乃推翻數年康藏屬軍以金沙江爲界之約。要求將德格鄧科石渠白玉甘孜瞻化各縣。完全歸藏方。自後所議不諧。戰事即起。鄧柯德格甫陷而即復。但聞後又得德格失陷之耗。迄今實情如何。尚無續報。據往西康救察者所述。謂兩軍防線既長。藏軍又受有英國新式教練。恐未能持久不敗。果如所言。形勢頗爲可慮。以吾人見解。劉文輝退往川西以後。軍隊尚有六師之衆。根據地之寧遠雅州各屬。地多邊利。易於開發。與其年年困守於打箭爐。兵單餉絀。祇能以一走了事者。情形實有不同。劉氏現無向川省爭雄之志。則留戍寧遠雅州之各師。儘可悉數開赴前線。以資應援。吾國軍隊。故用新式教練者。已數十年。川軍須年內戰。悲死相搏。迭見報載。尤非不敵之民。烏合之徒可比。謂藏軍如何如何者。此巧將之將。勇於內訌。怯於防邊。欲爲事後議御地耳。政府於此當調劉湘。以軍律嚴責其守士。而電令劉湘。臨時補充康軍子彈。使無缺乏。其次則寧夏自孫殿英繳械以後。青海馬步芳師。回援寧夏。遂致玉樹方面。與藏軍拒守之昌都接近者。兵備盡撤。藏軍於金沙江以西。一無顧慮。遂得悉力東犯。今幸孫部解決。馬步芳之師。宜令即日復員。回防青海。使藏軍有所顧慮而懼侵犯之處。以遏其東犯之野心。此尤今日防邊之要務。至於根本之圖。則實莫於入藏一舉。可以使西藏對於中央關係。早日確定。不宜任易行期。致令時機坐失。蓋藏軍之拒守西康邊境者。使入藏。多年若即若離之關係。一旦改善。對於其獨立之企圖。必受阻礙。故急謀於黃使未入藏前。造成軍事有利之形勢。實爲主張獨立者張目。而使傾附中朝者失勢。此種隱情。政府尤不宜忽略若過。而坐使奸謀得逞也。

政府所以處理新疆事變者。除南度派使巡視。以及任命盛劉。與組織新疆建設委員會之外。其他如何規劃。吾人尚無所聞。以今日新疆局勢而論。南路情形。可謂仍在混沌之中。其向叛亂手中收回之各城。省政府政令。是否能行使及之。已有疑問。而叛衆自退出喀什。移踞葉爾羌以後。是否仍保其對峙局面。迄今亦未有確報。如此情形。何能侈談建設。即謂先從天山北路辦起。但棉麥借款。指定作西北建設用者。僅二百五十萬。而西北建設。範圍甚廣。其能用之於新疆一省者。究有若干。更難懸揣。況馬仲英部。自新疆失敗以後。近已流竄甘省。今日報載。有安西敦煌。已被該部擾亂之說。似此隴新交通孔道。仍然阻塞。即僅僅天山北路之建設。亦將無從着手。故今日欲謀安定天山北路。保持隴新交通。必以解決馬仲英殘部。勿令貽禍地方爲第一義。然如今日報載之以馬步芳師扼守肅州。則不僅仍隱爲未協機宜。蓋馬步芳師。本係青海防軍。扼青海以固西康。所以使藏事不致擴大。其重要殊不下於甘防。未宜顧此而失彼。況馬仲英擾新有年。應歐應爵。未可輕視。亦宜以甘省精銳軍隊如胡宗南師者堵截之。令其易收成效。而青海軍隊。則仍令回青防堵藏人。俾其風土地利相習。今日識中頗有盛倡歡迎班禪回藏之議。假使黃使入藏。審察事機。認爲可行。而西康邊境。阻礙重重。將來班禪回藏。仍必取道青海一路。故馬步芳師之駐紮青海玉樹邊境。目前所以與西康示犄角之勢。將來即可資爲護送班禪入藏之用。未可改派任務。令其專顧甘肅西境之防也。不佞對於目前新疆形勢。以爲就今日政府力量所及者。應按其先後緩急次序。辦理如下。㊀甘肅省內各軍。除酌留一部。駐紮川甘交界。防備向前之寇出外。其餘應悉調至肅州以西。與新省軍隊。合力解決馬仲英殘部。㊁新疆建設百廢待舉。今日財力。畢竟有幾許可以騰挪。實難臆斷。不如俟隴新交通恢復以後。先以全力扶助現有之綏新長途汽車公司。增加車輛。恢復營業。使內地客貨之往來於新疆者。不論由京滬以往。或由北平以往。二十日內即可到達。此事辦到。則一切建設。皆可進行。尤爲根本之圖。而目前此項事業已有基礎可循。辦理亦最易。願當局與國人。勿忽視此點。㊂馬部解決。綏新隴新交通無阻以後。政府宜輔助新疆省政府。解決南路糾紛之局。使其能實際上歸於統一（以上數端）。按度目前事勢。均非高遠難行之論。而行之於邊局當不無稗補。今日何日。誠不宜再事玩泄也。

孫殿英部改編三旅

▲指定臨時防地經訓練後調冀
▲一部份不服收編馬魁正追勦

▲北平 臨河公電、孫部改編三旅、番號已由傅作義電呈軍分會須定、盧磐年爲步一一七旅、劉月亭爲步一一八旅、于世銘爲騎二十四旅、均直隸軍分會、並指定臨時防地、盧駐陝壩、劉駐臨河、于駐五原、俟經相當徒手訓練時期後、再調冀省訓練、于一日抵臨謁傅、接洽一切、

▲北平 寧電、㊀孫前委陝北悍匪鄭思誠爲寧東警備司令、在寧陝邊境招匪爲內應、近在河東惠安堡花馬池萌城堡擾亂、馬鴻賓團正進剿中、㊁孫殘部千餘、抗拒收編、竄阿拉善旗之定遠營一帶劫掠、經馬魁團追擊、又逃察爾哈搭爾林、

熙逆在日接洽經濟合作

▲日聯社二日東京電 滿洲國特使鄭孝胥熙洽等、訂於本月五日午前九時二十二分由東京 車站乘車赴橫須賀 軍港參觀、唯鄭特使個人擬就此遊歷關西各地後、即行歸滿、熙洽等人仍於當夜再返東京、預定於本月十一日起程囘滿、在此期間、將着手進行其第二步工作、即日滿經濟提攜之重大使命是也、查該工作頗含有重要意義、蓋欲發展今後之滿洲國、非待日本經濟各方之助力不可、而此次東渡、誠爲好機不可失、故將長春市債及滿洲國國債與夫其他一般產業等之投資、對於滿洲國金融界之基礎工作、須仰求日本方面之援助、並訂於六日晚間謁見高橋藏相、七日晚間當與日本銀行總裁土方氏會合、此外如日本金融界之巨頭等、均須往晤、以便會商其他預備情形、現由熙氏之秘書正與各方面接洽云、

▲東京電 日首相將於三四兩日、與偽國務總理鄭孝胥及財長熙洽、會商日滿經濟同盟問題、

日偽軍事布置

▲北平 某方諜報、㊀日第十十四兩師團回國、另以第三第十六兩師團調駐北滿、第七師團集中熱西、司令部設多倫、㊁日沒收東北民鎗、吉三十餘萬枝、遼十六萬枝、㊂偽軍部劃全國爲七軍區、偽靖

安軍將大加擴充、四季守信部八千餘人、李現以察東警備司令名義、由多倫移駐獨石口附近、與王桂林聯絡、企圖侵康保寶、

馬蘭峪日軍突增

▲北平 馬蘭峪近忽增日兵五十一名、附載重汽車四十二輛、日機每日往來承德興隆、日兵每日四出測繪地圖、檢驗井水、據言準備定清明節飛東陵祭祀、故先來佈置、又該處駐僞軍一團、團長朱繼仁爲朱霽青部義軍督長、

義軍奪敵軍火

列車十四輛出軌

▲華聯社二日長春電 昨日下午四時、由撫順開往吉林之火車、在離清源站不遠之地點、被義軍百餘人所夾攻、計出軌機關車四輛、貨車十輛、該車滿載軍火、護路日軍死傷甚衆、義軍得鎗械子彈而退、

國民政府命令

▲南京 國府二日令、派郭泰祺爲倫敦購料委員會委員長、威季吳德罷爾福布拉克特麥克伊文王景春爲委員、此令、

蔣委長電嚴禁川軍擾民

▲南京 蔣委長有電劉湘云、據報川中各路勦匪將領、對收復匪區、其能顧恤民艱、公平買賣者、固有其人、而紀律不良、苛擾民衆、不給米價、更有藉軍需之名、任意沒收轉售他處、希圖漁利者、亦屬不乏其人、舉凡牲畜耕牛民有之物、輒肆意擾取、視民衆如被征服之奴隸、呼籲無門等情、查川中勦匪各軍、除已由兄處（指劉湘）按發剿匪費外、並各在防區就地籌餉、倘復於新收復之區、剝削殘民、刦後遺黎、其何以堪、務盼轉飭各路部隊長官、切實注意、嚴厲查禁、不得有任意徵發勒索情事、以蘇民困云云、

行營擴大紀念週

▲蔣委員長演講整頓教育

▲中央社二日南昌電 南昌召集西北將領及南昌黨政教育各界主管官長暨行營職員共千餘人、在行營舉行擴大紀念週、行禮如儀後、蔣首先報告孫殿英已於上週完全解決、乃西北之幸福、亦爲中國全國除一後患、屢次叛逆、每一稱亂、旋即撲滅、赤匪勢亦崩潰、足證中國日趨統一復興、此全賴文武同志之努力云、繼向各界訓話、略謂目前政治中最重要者爲教育、一切政治軍事、乃教育進步、方能有效果、有力量、學生不好、乃師之過、倘教育者德實、絕無一教不好的人民、並要建立救國教育之基礎及模範、反對五四運動以後之亡國學風、惟根據總理忠孝仁愛信義和平、即禮義廉恥之遺教、尤當注重生產教育、以挽救學風、養成救國救民人材、現南昌市民學生均較前進步、已少見隨地吐痰及不扣紐扣等惡習、我心甚慰、但尚有許多缺憾、今責成各主管官長、以後倘有學生職員服裝行爲不合新生活運動六項原則者、該主

川軍攻克萬源

▲各路軍於一日全線總攻

▲成都 唐式遵范紹增電告、萬城游擊司令陳國樞部、已將萬源縣城克復、匪向營山渠縣陣地、楊森飭各路並進、匪爲所乘、各路軍已於一日全線總攻、激戰甚烈、劉湘預定本月內完全結束、

湘軍勦匪捷報

▲長沙 何鍵二日報告、蕭克匪部四十九團長田海清重傷、五十團長李崇、及匪營長五人均陣亡、俘營長二、現僅餘千二百餘、縮爲兩團、與蔡會文匪部會合、竄永新北花聯七溪、由劉建緒軍進勦、高脉生匪部現餘千鎗、竄伏平江東黃金河、由劉膺古軍清剿、賀龍匪部犯慈利、在江埡北極坪被陳渠珍部擊潰、向永順邊境逃竄、由湘鄂軍會勦、李宗保李林兩匪共三百餘據梯桂、由段珩部約粵軍獨三師會剿、

彭匪竄集汀連

▲福州 彭匪德懷 因閩北邊區不能立足、西來長汀連城圖掙扎、國軍三九兩師現推進新泉大小池、日內即會粵軍總攻長汀、

劉匪將竄海州

▲電通社二日青島電 據復票日來端至力以討伐劉桂棠、連日激戰之後、劉軍受損甚重、加之武器彈藥、非常缺乏、故昨日突然反攻、破出重圍、逃至莒縣附近、激戰之後、竄往大店、將向海州及日照方面之海岸線移動、中央軍第三軍長王均、已派兵在隴海線警備、韓軍正在追擊中、

粵限期肅清土匪

▲中央社二日香港電 粵總部令各級限三個月內肅清土匪、綏靖區俟年底整理情形、再定存廢、

唐山兩大工潮 一已解決一仍僵持

華新紗廠接受工人五項條件昨已復工
灤礦工人列隊游行呼擁護趙大中口號
最後包圍專員公署強迫要求承認條件

▲天津 一日、唐山開灤礦工與華新紗廠男女工人二千餘、午後二時集合經洲飯店工人對事處開會、嗣列隊遊行、經旅東街西馬路車站馬路沿途呼擁護趙大中先生口號、至灤礦行政專員公署前、包圍請願、要求陶尚銘出見、陶派秘書代見、華新工人提㊀剔除舊工會、另選委員組新工會、㊁廠方待遇工人、須履行第一期合同、㊂去年廠方因罷事自動停工、給工人飯費、須與職員同等、㊃廠方前減去工資、須照舊增加至原來工價、㊄由復工日起、工資補發、經陶尚銘邀去該廠經理周張濤、商磋許久、一一接受、工人認爲目的已達、允二日早復工、遂樂南礦工人自行散去、

▲天津 唐山華新紗廠日前停工、二日起已復工、啓新工人情形不穩、

▲天津 開灤唐礦工因華新工人要求條件、得廠方允許、遂包圍灤礦專員署、要求立時答覆所提條件、不得結果不去、陶尚銘因礦局無負責人在府、難作負責許諾、當電津礦局、催速派員解決、迄夜猶未得覆、工人則行包圍不懈、飲食由家人及包工人傳給、午夜未散、頃工人十九因罷工達月、費用斷絕、深願早日復工、惟因少數份子受某國指使、監視甚嚴、故工人有自動回礦工作者、

▲天津 陶尚銘二日午電實廳、報告唐礦工人千餘、一日午後包圍專員公署、要求承認條件具體答覆、經深代表剴切開導、允爲轉達意見於礦局、二日早一時許散去、現與礦局商解決辦法中、

雲南旅平學會對英使談話不滿

班洪事件不確說 係英使欺人之談

▲北平 雲南旅平學會二日發宣言、駁英使賈德幹 三十一日談話、謂據報載班洪事件不確、該宣言稱、滇緬邊界、南自瀾滄縣屬南定河對岸、至南卡江一段劃界、英藉口清駐英公使薛福成所訂、經雙方約定不合、欲班洪附入緬境、久成懸案、最近英收買回民巨頭馬英庭爲傀儡、漢奸、班金銀礦山地圖、暴力開採、並築汽車路、對班民衆挑撥離間、使自相殘殺、移轉反英目標、事實俱在、英使乃欺人之談等語、

外部派員調查滇界

▲日聯社二日東京電 雲南省瀾滄縣班洪地方、現已被英人佔領、據二日接到可靠消息、緬甸土人軍得英軍援應、現與該地軍隊激戰中、

▲南京 外部派伊明昭赴滇、調查班洪案件實在情形、並察勘滇緬未定界址、

商務印書館 本日初版新書
大學叢書 中華通史 下冊 一冊 定價四元五角 郵費一角五分
此書所述，自唐虞迄清末，從前國史之研究。凡內外之政治，民間之風俗，及社會之文化，其源流變遷之迹，得失興衰之故，皆有敍述之理，存乎其間，著者能明白指出。
圖繪寶鑑（國學基本叢書） 一冊 定價三角 郵費二分半
夏文彥著 凡五卷。首卷備記六法及自上古迄唐代之名人姓名。卷二至卷五，爲自吳至元代諸名人傳記，旁及釋道及外國。後附明代補遺，自南朝之宋起，迄於明代。此書元刻本甚少，此係取所藏明所刻正德時舊本，及汲古閣明本，互相比勘，增正其譌誤而成。
（外埠函購各書均另加掛號費八分）

上海法學編譯社 最新出版
民事訴訟法釋義
郭衛著 二冊 ▲實售大洋二元八角八分 ▲郵費一角六分
程序法中以民事訴訟法爲最繁。有通常程序。有特別程序。通常程序之中。又有一般程序及各審程序。上下關聯。前後照應。同一名詞。有前後異義者。同一事項。有規定之外尚別有規定者。有此規定因他規定而失效者。多非僅就規定某一二事項之本條文所能確實解釋。故於援用之際。頗感困難。本書依照條文。逐條詮釋。凡與他條有關者。皆附帶說明。予適用者以便利甚多也。
上海河南路三馬路北首 會文堂新記書局發行 （分局）北平 漢口 長沙 廣州

今日新書特價
世界 現代尺牘大全 許嘯天編 四冊 定價一元二角五分
特價六角二分（外埠郵費一角五分）
世界書局

清血滅毒 根本治療 上海西新橋北一濟華堂藥房發行 袁製鏈牌解毒精 每瓶一元二角 各藥房均有出售 新久梅毒 藥到病除

第二帮 鷓鴣菜 已抵滬
本行今年爲廣州宏興藥房鷓鴣菜上海全權總經理日前運到第一帮鷓鴣菜經於三日內完全銷去後至採買者竟無以應殊深抱歉現在第二帮鷓鴣菜經已運到此後源源接濟可無再斷市之虞如各界採辦請向本行接洽零沽批發一律歡迎
長發行謹啓 上海九江路湖北路轉角 電話九五四〇四

掃痔兒 SOZOL 痔瘡特效藥
此藥係德國醫學博士秘方。中國藥學專家監製。對於一切痔瘡。均有神效
每盒定價一元二角
上海三馬路大新街口 華洋大藥房發行

中產階級的 五年儲蓄計劃 一次存洋六百〇七元或每月存洋十二元七角九分 滿五年，得本利洋壹千圓整
說明書備索 上海北京路 通易信託公司啓

粵港滬 天喜堂 老婢調經丸
專治 經閉 經少 經遲 經早 經淡 經紫 經痛 血崩 赤帶 白帶 宮冷 不孕
每盒一元

唯一乾菜筍 葷吃素吃：竟能百食不厭 生食熟食：實在津津有味
餘姚唯一特產廠出品 上海望平街中 愛華製藥社發行

四馬路西 中西大藥房 浙江路支店 小東門支店
春季大廉價大贈品
補品·藥品·香品·配方·一律廉售·再加贈品 法國香水買一送一

紀念兒童節最好的辦法莫如實行子女教育儲金 陳鶴琴

為四月四日兒童節敬告全國子女之父母們

自本年四月一日起至十日止請到敝行存**教育儲金**

當奉贈兒童刊物與令郎令媛閱讀

列物名稱 小朋友 小世界 兒童雜誌 兒童畫報 兒童模範故事圖

小學生 兒童及幼 兒童世界 現代兒童 幼稚園課本

新華儲蓄銀行

總行上海江西路三六一號

上海辦事處 靜安寺 西門 楊樹浦 霞飛路 北橫濱

中國興業銀行通告

本行前因營業發展原有地位不敷應用擴充內部暫移樓上辦公現已改裝竣事已於四月二日遷入樓下照常營業特此通告

行址南京路一七二號 電話九三三九四號

總管理處電話九五一二八七號

四明儲蓄會西門分會開幕通告

本會為推廣業務便利儲戶起見經四明銀行董事會議決特在西門和平路設立分會茲擇于本月十一日開幕並為優待儲戶贈送精美皮夾以垂紀念特此通告

總會南京路三百九十號 電話九〇〇六七

分會西門和平路一一三一號 電話南市二三二五五

中國農工銀行召集股東常會通告

茲訂定四月十五日(星期日)下午二時在上海南京路四三八號本行開股東常會屆時請各股東於會期前五日攜帶股票至上海本行驗取入場證如因事不克親到可照章具委託書委託其他股東代表到會並在開會前一個月各股股票暫停過戶除另函通知外特此通告

中國農工銀行董事會謹啟

亞東銀行發給二十二年份股息通告

本銀行二十二年份股息經第三屆股東常會決議定於四月二日起開始發給屆時請各股東攜帶股票並股息收據向本行領取除另函分發股息收據外特此通告

中孚銀行發給股息通告

本行二十二年份決算業已結束仍照向例擇於四月二日(星期一)起發給二十二年份下期股息即希貴股東惠臨本行(地址[illegible])或各分行憑息單支取為荷

上海綢業商業儲蓄銀行第三屆股東常會召開通告

敬啟者茲定於四月五日下午[illegible]假香港路四號銀行公會召開第三屆股東常會自即日起至開會日止本行股票照章暫停過戶再本行為擴充業務曾經上屆股東大會決議增資四十萬元旋以認股踴躍溢出原額經第二十三次董事會議決改為增資六十萬元提請本屆股東常會追認再行依法呈請登記現已募集足額連同舊股計共股本洋一百念萬元又本行董事監察人均已任滿本屆常會照章改選務請各股東準時出席如因事不克出席得委託他股東代表倘有提議事項請於開會十日前惠寄本行以便編入議程為荷除分函外特此通告

上海綢業銀行董事會啟

聲同歌曲集

供全國小學歌唱教材

黎錦暉先生 1934新貢獻

本書為二十餘位歌詠名家之傑作品,由黎先生主編,內容洗鍊普遍,全由新詩,采取曲調,雅俗共賞,[illegible]之學校仕女,按譜演唱,是培樹高和諧,允為學校教材,注意兒童興趣,補助社會教育,故於學校唱歌課本,極為適合,現本書各地小學採用者甚多,近更由海上諸大歌舞明星在各電台播音演唱,大受社會歡迎,現已出十五集,共新歌五百首,印刷精美,定價低廉,人手一編,樂無倫比,

幽默之歌	黎錦暉著
黎明之聲	黎明暉著
滿風曲集	徐來著作
隨便哼哼集	黎明美著
甜歌五打	黎莉莉著
小寶貝的歌	白虹著作
勇士豪歌	黎明健著
人生小曲	張簧著作
樂園的燕語	張靜著作
猛虎山歌	張弦著作
小樓春曲	金玉谷著
美人的心弦	黃寶山著
農村的唱和	黎季虎著
少女低吟曲	秦淮碧著
小黃鶯	李太黑著

黎錦暉先生主編 舞明星著作 海上各大歌

優待學校同行 特價售發九折 六折

左列價目係照另售計算學校同行整數批購另定優待辦法

以上十五集完全出版每集定價五角特價念二角七分郵費加一冊號外加八分五十集優待九折郵費一角六分掛號另加八分

總經售處 上海四馬路中市 校經山房書局

總發行所 上海 城內露香園 街春華里內 同聲書局 華業圖書公司

生活教育半月刊

三期要目 [illegible]

四期要目 [illegible]

▲已出第四期每冊零售八分

▲預定全年廿四冊一元六角

▲在四月底以前預定特價九折

▲半年不得預定

發行所 兒童書局

上海新江路五馬路南首

全國經濟委員會蠶絲改良委員會錄取育蠶女生緊急通告

[illegible]

交通部上海電報局西門分收報處啟事

本處奉令於四月一日起正式收報 各界如欲拍發電報即請惠臨為荷

收報時間 上午九時起下午四時止 星期日上午十時起至十二時止

地點 上海西門中華路一四七四號上海銀行西門分行內

電話 華洋一二五六〇 南市二三三〇〇

上海電報局西門分收報處謹啟

江蘇省建設廳溧武六揚路橋樑涵洞工程招標廣告

本廳現辦理溧武路及六揚公路橋樑涵洞工程計大小橋樑三十三座涵洞四百七十七道共分四標凡具有該項工程經驗及資本之營造廠均可來廳登記領取圖樣[illegible]定於四月十二日下午二時在本廳開標[illegible]特此通告

上海市土地局布告第104號

為在法華鎮設立換證發圖處飭令漕涇蒲淞法華各區及日暉港業主前往辦理換證手續事

案照本局舉辦換發土地執業證[illegible]是各業主依照手續已經換證者固屬不少而尚未換證者亦屬不少[illegible]特於法華鎮六九九號(即鄉公所舊址)自四月一日起設立換證發圖處仰上開各區業主[illegible]特此布告

中華民國二十三年三月二十八日 局長金里仁

上海市公用局通告 第二〇八號

[illegible]

津浦鐵路自四月一日起改訂行車時刻啟事

[illegible]

上海市土地局布告第105號(為開發洋涇區舊二十四保二十一圖各戶地土地執業證事)

[illegible]

中華民國二十三年三月卅一日 局長金里仁

上海市土地局布告第106號

為開發蒲淞區二十八保十併十二圖各戶地土地執業證事

[illegible]

上海市公安局社會局布告 會字第二三九四號

[illegible]

上海市公安局局長文鴻恩 上海市社會局局長吳醒亞

中國紅十字會鳴謝諸大善士三月卅一日止

(會費)培元總隊洋一二百元 平安總隊 秉塵總隊 壽民總隊 椒伯總隊 [illegible]

(捐款)交易所聯合會洋三千元 巴達維亞捐助中國紅十字會洋一千元 巴達維亞捐助中國紅十字會洋五十元 振捐 (物品) [illegible]

中國航空協會上海市徵求隊總隊長辦事處召集全市旅業大會啟事

[illegible]

啟建時輪金剛法會啟事

時輪法會緣起……班禪大師久精斯法 同人等已……印可定於四月廿八日（即夏曆三月十五日）起設道場於杭州靈隱寺 切望十方善信發弘願……或為已故宗親拔苦或為現存父母祈福或消自業或濟他災乃至發心超薦橫死無主諸苦含靈功德廣大……各大壇燃……歡喜捐助……如有願薦亡延生 請開具姓氏年歲籍貫先期逕向上海本處及南京杭州本會事務所接洽

收款處 上海中央銀行　上海交通銀行　上海浙江興業銀行　杭州中國銀行　南京金城銀行　上海福源錢莊
上海中國銀行　上海金城銀行　上海聚興誠銀行　杭州本會事務所　南京本會事務所　上海本會辦事處

附時輪金剛法會薦延辦法

一　法會為求佛力加被利益群倫起見於法壇附設薦亡延生位次請班禪大師隨諸善信志願施濟之
二　薦亡延生設位分左列兩種
甲　薦亡位黃色　為求超薦先靈及無主諸苦含靈往生佛土者而設
乙　延生位紅色　為求現生消災延壽及消他災者而設
三　薦亡位設立於壇以外西面延生位設立於法壇外東面
四　無論薦亡延生均以姓字筆畫依次設位每位收法資銀元一元多助者聽專立牌位（以三代為限）亦以姓字筆畫為次每位收法資銀元十元多助者聽
五　凡請設位者須填具姓名年歲歿存年月籍貫事由先期向上海雲南路本辦事處暨南京杭州本會事務所接洽（本會備有志願書請逕項照填）
六　凡請設位欲入壇參觀者可持繳款收據向杭州菩提寺路三號本會事務所領取入場券各位於法會圓滿時依法焚化之

請求設立薦亡位志願書　姓名　籍貫　死　年　月　日　時
請求設立延生位志願書　姓名　籍貫　生　年　月　日　時
事由（請將設位者之稱謂及緣由詳敘於下）
茲願遵照
貴會薦延辦法請求照右列 設 專立 超薦／延生 位 座特具志願書備考此上
時輪金剛法會
中華民國　年　月　日　具　謹

（注意）凡願薦亡延生者除照右列辦法直接向本會上海辦事處及南京杭州本會事務所接洽外其路遠者可自寫志願書連同應納法資郵寄本會辦事處及各事務所當即為設位薦延並掣寄收據以資徵信
本會辦事處地址上海雲南路仁濟堂內 電話九〇〇一一 九二九六〇
經濟組主任　黃慶瀾　林翔　黃墨涵

置產捷徑
△新建市中心區住宅▼
△分年付款出售▼

……本社……天津路廿四號……電話一二一五三

中華會計函授學校
上海市教育局登記
常年教授　學費　招生　▲新遷校址……
校長會計師沈立人

六陽道人丁悉個人國畫展覽會
時間　本月三四五三日
地址　西藏路寧波同鄉會

德士古公司汽油（軋司令）漲價啟事
……德士古牌汽油 TEXACO MOTOR SPIRIT……

崑山縣公安局偵緝隊隊部啟事

駁斥何延俊登報遺失尚潔廬推受盤合同之謊謬

陳椿年啟事

上海市三區清潔業工會鄭重聲明

物華電機織物股份有限公司召集股東常會公告

訃告不週
孤女樓　泣血稽顙

伍璐雲先生追悼大會通告
日期　四月八日（星期日）下午二時
地點　上海貴州路湖社
籌備處　上海福煦路八〇三號

上海菸酒牌照稅稽征所通告

上海錢業同業公會會員 同慶錢莊 增設外埠商業往來啟事

本莊自去年添設特種往來以來成效顯著各界莫不稱便本莊素以服務社會為職旨凡可以增進社會福利者無不力謀改善茲為便利外埠顧客收解款項起見自四月一日起特增設外埠商業往來代理一切收解款項代收公司債票及國債之本息金等一切手續悉按商業習慣穩妥敏捷如外埠同業欲與本莊交往者尤表歡迎備有詳章承索即奉
兼理客戶保險　凡各種保險委托本莊代為投保免取手續費以示優待
地址上海寧波路一八〇號　電話九三八四三　九三六六六

小呂宋老球牌雪茄煙廠啟事

上海廣肇中學建築校舍募捐委員會啟事

上海電話公司招標通告

1-Model G.C. 6 Cyl. 70 H.P. Reo Truck with stake body.
2- Model A.A. 4 Cyl. 33 H.P. 1½ ton capacity Ford Trucks with stake body.
1-Morris 4 Cyl. 13.9 H.P. Bus for 10 persons.
1-Morris 4 Cyl. 13.9 H.P. Van.
3-Highway Cable Trailers, Model W.D.-W.D.

南京特別市茶葉業同業公會啟事

醫事機關均請用本所自製衛生牌牛痘苗
醫師 藥房 鑒　預防天花，腦膜炎，請用本所自製腦膜炎疫苗，

鳴謝良醫 章霈之先生

天津大公報社啟事
本報在上海除於大陸商場設立分館辦理發行及接受廣告事宜外並無同樣名稱之機關與上海出版之大公報暨大公通訊社毫無關係因得滬友函詢恐致誤會特行聲明敬希各界鑒察

周大賚啟事
緣鄙人現承鄭州中國國貨公司董事會推任為該公司經理對于服務益康號一切事宜不克兼顧業于本年三月二十日完全脫離關係特此聲明此啟

上海城內新開 新園林菜社

淮安六邑會館催柩回籍緊要通告

中國營業公司經營房地產買賣出租押款及保險等
事務所四川路二九〇號　電話一五四一〇號

上海棋盤街老周虎臣筆莊遷移通告
茲因原址翻造房屋今遷移棋盤街口五馬路東首二百四十四號照常營業

駁斥沈登載方單之謬

寧波灣頭鎮趙氏造譜

續溪遵義坊胡氏宗祠修譜續啟

信昌號緊要啟事

光華大學暨附屬中學歷屆畢業同學公鑒

張仁輔啟事

中國賽馬會會員注意
本會第一四八期賽馬上簿定於四月三日下午七時截止此啟　中國賽馬會啟

夏佐桐 朱雅書 訂婚啟事
我倆承鄒循三張耕珊二先生介紹並得各家長許可謹於民國二十三年四月三日在上海訂婚一切儀式從簡特此敬告遠近親友　夏佐桐　朱雅書　謹啟

王龍大 倪巧貞 協議離異聲明

上海市人力車業同業公會通告

末少蘭與范月琴女士協議離婚啟事

陳阿裕緊要聲明

美亞織綢廠股份有限公司股東常會展期通告

本公司原定於本年四月七日召開股東常會……決議延期……另行通告……特此通告

董事會謹啓

蕪湖裕中紡織有限公司召集股東常會通告

謹定於國曆五月六日下午二時假座上海博物院路十四號……開股東常會……届時蒞臨……

董事會謹啓

龍章造紙有限公司開股東常會並發息日期通告

本公司經……訂於四月二十二日下午二時在……永安街本公司開股東常會並於四月二十五日發息特此通告

董事會謹啓

開明房產公司股東公鑒

茲定於四月一日起……

上海大達輪船公司召集股東常會通告

……

大通功德蓮船公司召集股東大會通告

本公司訂於四月二十日在本會開股東大會凡屬股東請於開會前三日携帶股票至本會登記以便出席會議……特此通告

上海大達輪船公司董事會謹啓

新聞報館股份有限公司發息通告

……民國二十二年份股息……四月一日起每日上午十時至十二時下午二時至五時……

董事會啓

上海市各界慶祝兒童節大會通告

……

日人在平私運郵件

△交部令河北郵局查報

△南京　交部頃據報、日人在平崇文門所設國際觀光局、私運京三省郵件、關係我國郵權及國際郵政公約、至爲重大、除令郵政總局轉飭河北郵務管理局、限期詳細報告、並咨河北省府及駐平各機關、查詢實情、以便設法制止、

△南京　外部對北平日本國際觀光局收寄郵件、與日人招募工事、據往查、聞已向日方提起交涉、以保國權、

中日外交問題

△並無變更

△南京　外交當局否認黃郛南來、與日使有吉屆期返國有關、並據表示、中日外交問題、此時不致有所進行、

喀什噶爾電台長失蹤

△南京　新省府電京稱、喀什噶爾電台長裴中道、因避匪誤被失蹤、經交部電新省府請督辦署設法探覓、迄無下落、二日特令飭郵政總局轉飭駐喀什郵政局長、探詢下落、並迅予營救、

統制經濟先決問題

—陳公博在中央紀念週之報告—

△中央社二日南京電　中央二日晨九時、舉行二四次紀念週、到中委張繼陳公博李次溫范予遂陳立夫方覺慧、國府委員吉鄧家彥馬超俊李宗黃克興……及工作人員等共六百餘人、張繼主席、陳公博報告統制經濟之先決問題、大意謂統制經濟、現在已不及去年高、是因爲推行後沒有特殊成效原故、所謂統制經濟、就是將已有的其他基本條件之生產事業、加以統制、但在中國推行統制經濟困難甚多、必須一一掃除之、方見成效、茲舉例而言、如(一)棉業、有棉種選擇紗廠管理及交易所等等不良之點、(二)絲業、應先解決原料組織機器指導各方面改良問題、(三)糧食、也須先注意運輸問題、應對於糧食管理作有效改革、如此然後方見實效、故統制經濟在今日、亦唯有一、政策堅決、二、組織健全、三、政府一致、四、情況明瞭、五、行動强硬、如有七道各種阻礙、即不能存在、欲求統制經濟必在於此、

在粵中委研究憲草

△南京　粵方各中委頃電京、對憲法草案、正分別研究中、本月內擬集中各中委批評意見、及研究所得、函立法院、藉供參考、

粵向中央請款

△廣州　關粵省館曾邀復向中央呈請撥美棉麥借款一部份、俾實行粵省三年計劃、刻該電已由林雲陔親送中央、聯名拍出、至於要求數額之總數、究爲若干、則未悉、聞係以粵省近因經濟恐慌、復因與港方銀行界借款談判之失敗、故乃有呈請求中央撥付美棉麥借款一部份之舉、目前粵省經濟建設……、但對於建設珠江新橋設立棉業毛織紙各廠等計畫、仍進行不懈、此項用款需數已不貲、且目前之……、每月須由省庫撥四百五十萬元、至五百萬元、

法官舉行臨時考試

△南京　司法行政部、以各地法院法官、不敷分配、多請增派、特商考選委員會、舉行法官臨時考試、遴拔人才、

兩路改進營業

△南京　鐵部二日令京滬滬杭甬兩路管理局、指示改進營業……、……物、經檢查後、應在貨車上懸掛貨牌、(四)通告各站、試驗磅秤準確辦法、(六)補發各路站員各項貨物規章、俾其遵守、(七)禁告、不准工友等在貨倉內吸烟、(八)催提存貨、(九)增加貨運效率、(十)立向各行商公會及銀行界宣傳提貨單作用、俾明瞭貨運與利益、(十一)應在貨運繁忙各大站、裝設公用電話、俾利貨商、

國史館組織法

內財兩部已審定　館長有章太炎說

△南京　國史館組織法案、二日經內政財政兩部會同審查竣事、即提行政院會議決定、聞館長一職、擬章太炎、

北平農商銀行

實部籌恢復

△南京　實部擬恢復北京時代之農商銀行、官股八十萬、經商准財部、先撥四十萬、至六十萬、商股二百廿萬、擬由銀行界認購、行長決由實部……擔任、……內定實部……擔任、

生產會議之費用

△南京　實部息、四月份召開之全國生產會議、……外仍在京召開……

京普考委會成立期

△南京　京普考典試委會秘書處、定七日成立、秘書長由陳有豐先任、典委會定十五日前成立、委長定陳大齊、

西康民衆陳述意見

△南京　西康民衆代表辦事處長馬澤昭、以藏軍此次侵康、確圖恢復民二十年前狀態、囊侵佔西康東北部石渠登科德格白玉瞻化甘孜六縣、特藉具康藏糾紛始末、並附解決康藏糾紛標本辦法、電蔣委長、請轉達中央、堅持施行、

△南京　劉湘電京稱、藏民背約、妄興兵戎、川藏唇齒相依、利害與共、國防關係、尤爲重要、自應設法應援、殲此頑寇、遇必要時、盡力援助、以固國防、

羅文幹抵京

▲南京　羅文幹二日下午二時半由滬抵京、語於車站語記者、廣東一般情況尚佳、本人定三日到部銷假視事、

皖當塗縣米釐嚴令取銷

▲南京　國府令行政院轉令皖省府、飭日取消當塗縣變名教育物產附稅之米釐、並通令各省、如有類此稅捐、立予取消、

三省郵包稅

▲交部勒令停徵

▲南京　交部二日令甘寧青三省、勒令停徵變相郵包稅、

駐京艦隊會操

▲南京　駐京艦瑞等十餘艦、組織會操練習、艦隊司令王壽廷、二日奉命由滬來京、指揮一切、

派艦保護漁汛

▲南京　海部以現屆漁汛、定海沈家門一帶、漁船麇集、特派誠勝艦於二日由滬開往該處一帶巡弋、

徐庭瑤準備出國

▲南京　十七軍長徐庭瑤、奉蔣委長令、赴歐美考察軍事、二日由滬過京返平、料理軍部事務、並赴保定、結束行營事務、俟軍委會派員接替、即來京準備行裝、下月即放洋、先赴何國未定、

鄂整理航輪辦法

▲交部已准予備案

▲南京　交長朱家驊二日電鄂主席張羣、對鄂省整理航輪辦法、准予備案、略云查此案係以一年爲期、用權仍屬航商、且整則僅屬船舶、是則代管之規……

張繼返京談話

▲南京　張繼視察華北各省畢、一日夜返京、二日晨赴中黨部出席紀念週、據語記者、本人此次北上視察、綏冀豫陝等省、感慨極多、華北危機四伏、冀省情況尤令人驚心動魄、榆關古北口各地、名雖接收、實際行政權、仍操日人手、北平朝不保夕、直與九一八前夜之東北形勢無異、國人如仍醉生夢死、不速團結一致、共赴國難、恐亡國奴即在目前、言之痛心、陝西目前情形較佳、交通亦較前便利、今春雨水亦甚調勻、如再豐收、當可漸復原狀、隴海路潼西段、今年可望通車、前報載本人將出國考察、絕無此事、值此國難日亟、吾人惟知盡瘁國事、寧復安心遨遊國外、

中華醫學會開幕

▲在京舉行二屆年會

▲南京　中華醫學會二屆年會、會員二百餘人、二日上午七時謁陵、九時在勵志社行開幕禮、到會員及來賓四百餘人、主席戚壽南致詞、略謂本會民四成立、已有二十年歷史、由會員二十六人增至一千七百餘人、並詳述三點、(一)科學醫學、(二)醫師教育、(三)醫師調查與改進、次行政院代表褚民誼訓詞、略謂醫學須公開徹底研究、採取科學方法、不應有中醫西醫等名目、應着眼於全國全世界全人類云、次王世杰訓詞、略謂我國與歐西文化接觸、已有數百年之久、而科學醫學、仍不能發達、其原因有數端、(一)爲醫學人才數量問題、(二)爲醫學之道德問題、(三)爲一般社會對藥材無力購買、(四)爲一般教育程度太低、計三點、深望各位多加貢獻、以求科學醫學之推廣云、次劉瑞恒訓詞、略謂本屆大會論文、多有價值、非出理想計劃批評之詞、均根據科學而來、且作者具係國內知名之士、尤爲特色、希各位參觀衛生署衛生實驗處中央醫院後、多加指導云、繼由主席代會長牛惠生宣讀致詞、報告會務甚詳、十一時攝影散會、全體會員、接開事務會議、下午二時、分組會議、報告論文、(中央社)

商行專用電報規則

▲南京　交部二日公布商行專用線收發電報規則廿二條、大致爲便利電報繁忙之商行、向局台聲請、得裝電報機或電話機、逕至電局台直接收發電報、(中央社)

區壽年張君嵩行蹤

▲南京　前十九路軍七十八師長區壽年、現任七十八師長張君嵩、赴贛謁蔣後來京、區由中央撥五萬元、赴歐考察軍事、二日赴平、料理私事、即赴滬放洋、張即入中央軍校高級班肄業、師長職由旅長代理、據區談、蔡廷鍇翁照垣、仍在港、不久即赴英、

京市決組黨政聯會

▲南京　京市爲調解黨政糾紛、決組黨政聯席會議、並由中央委員參加指導、

請願保護歸國僑胞

▲南京　南洋華僑互助社、因汕海關對歸國華僑、輒藉故勒索、或沒收行李、特推黃偉卿章般波來京、向中央請願保護、

蘇省籌欵興築通海鐵路

▲起南通達海州長四百七十餘里
▲經費約七千二百萬官商合籌中

▲南京　蘇省府爲開發江北交通、決籌七千二百萬、興築通海鐵路、以發展蘇北生產文化經濟、期二年完成、起南通、經東台如皋鹽城淮安淮陰漣水等縣、以達海州、長四百七十餘里、北達隴海、南接長江、已由蘇建廳長沈百先、於前月邀請蘇省紳耆、組視察團、出發視察、並派工程師三名、率技術員廿餘人、分往各地測量、本月內可竣事、六月間興工、預計經費、購地二百廿萬、材料費三千五百萬、工程費三千五百萬、正由蘇省府會同實部蘇農民信託公司及叢宗敏等設法籌措、

粵空軍總司令

▲中央擬令陳濟棠兼任

▲香港　中央擬陳濟棠兼任粵空軍總司令、已電陳徵同意、其參謀長航空校長均由中央委任、並有增派戰機廿架來粵訊、

于學忠抵平談話

▲張近頗積極本人消極說不確
▲預防黃河春汛須急籌欵百萬

▲北平　于學忠今日由津抵平、定明日返津、于談、張近頗積極、余決努力服務、何時赴借組行營尚未定、……外傳余消極說不確、余北返途中、巡視各縣、地方秩序漸安、惟農村凋敝、金融阻滯、爲農村難題、冀南長垣至濮陽三百里、黃河淤沙幾與岸平、預防春汛、需款百萬、中央如不撥、省府將自籌、日招華工手續不合、擬請何貢交涉制止、戰區漢奸向各縣勒索、已令各縣長嚴辦、

矢野調任京領

▲北平　平日代辦矢野調任駐京領事官、遺缺由新升一等參贊中山代行、

閩分區設行政專員

附近匪區先行設立

▲中央社二日福州電　閩分區設置行政督察專員、省府積極計劃實行、各區所屬縣份、大致分配竣事、專員由行營遴派、省府給委、受省府指揮監督、並秉承各綏靖區命令辦理、(一)隨時考核各縣行政勦匪保甲清鄉等事宜、(二)指導各縣施政方針、(三)考核各縣長成績、每縣長成績、每六個月總核一次、開列事實、呈省府分別獎懲、(四)各縣長有溢職行爲、得先將其停職派員暫代、一面呈報省府核辦、以上辦法、提出省委會議後可決定、本月內可實現、附近匪區擬先設置、計閩北閩西兩區、地點定邵武永安龍巖寧德四處、民廳規定各縣地方自治初步要政、分類組閩鄉調查戶口編訂門牌完成保甲四項、飭縣按限辦竣、

閩保安處劃定轄縣

▲福州　保安處劃定各分處管轄縣、東區閩侯等十五縣、西區龍溪等廿縣、南區莆田等十三縣、北區南平等十五縣、各區由該管分處督駐防保安團分期勦匪、限一年內肅清、

何成濬等赴贛謁蔣

▲漢口　何成濬偕張鈁二日晚乘輪赴贛謁蔣、據何語記者、此行係奉蔣召、商洽此後勦匪方針、一週後回漢、劉鎮華源泉公畢日內返防、

摩登破壞團之蹤起

▲平市亦有發現

▲北平　平市亦發現摩登破壞團、昨今各娛樂場所遊客服裝、被藥水破壞者頗多、

浙省趕築各公路

▼二月內即可完成

▲浦城　南綫浦歐公路、四月底可通、建陽至崇安龍浦路、奉令限一月完成、浦城將公路、以兵工趕築、六月底可通、浦城將爲閩浙贛三省轉運樞紐、

杭市舉行國貨運動

▲中央社二日杭州電　杭各界國貨運動週、今晨十時假浙江大舞台行開幕禮、到五百餘人、省黨部代表徐世衡主席致開會辭、省府代表許君武等演說、均謂用國貨爲開始實行新生活之第一義、且爲復興國家民族之切要運動云、午刻禮成、下午舉行遊藝宣傳、並定三日四日晨招待婦女兒童、全市提倡國貨頗爲興奮、

▲中央社二日杭州電　杭國貨展覽會二日午一時開幕、到杭市長周象賢顧惠慶、顧此來專爲遊覽、已定二日晚返滬、

南雄獄囚要求眷屬入獄同居

▲廣州　南雄當局近接被判處長期徒刑囚犯等之呈文、要求當局准許各犯之眷屬、按時入獄同居、俾傳後代、呈文中復引用孔子不孝有三無後爲大一語、聞當局已擬駁斥此項要求、謂爲中國司法制度並無囚犯之妻可以入獄與夫同居之明文規定、(路透社)

紅卍會湘分會成立

▲長沙　世界紅卍字會長沙分會一日上午九時在中山堂開成立大會、京滬平漢各地均有代表來湘參加、會長熊希齡因事羈平未回湘、(一日中央社)

汴童軍旅行泰山

▲開封　汴童軍二三團三十一日出發赴泰山、共四七〇人、劉瀚旅費四千、

錫法院定期審辜李淑芸案

▼四月四日下午在錫法院開審
▼辜仁發傳票已送達蘇省政府

▲南京　李淑芸訴辜仁發重婚案、據錫法院消息、截至二日下午止、尚未收到李之訴狀、辜對人亦不願作任何表示及談話、

▲南京　錫縣法院檢察處傳辜仁發傳票、於二日上午八時、由郵遞到、省府據函後、隨將傳票送達辜氏本人、一併備案、移送民廳、轉致辜氏本人、一面先行函復錫法院查照、俟辜氏送還簽字後再復、錫法院定四月四日下午二時開審、案由爲辜仁發告發李淑芸等貪官飲附一案、聞辜氏對於錫法院傳訊、有稱病不到庭說、辜確聘秦聯奎律師辦理本案、秦已於前一日來錫一次、與辜研究法律、

▲鎮江　陳主席一日晚九時返鎮、辜民廳長因赴贛鄰訓、返鎮時、適陳請假去杭、久未晤面、當晚即往謁、報告返贛鄰訓情形、及李案始末、並聞辜氏表示、擬俟該案終結後、即請辭職、惟陳對辜、則迄無表示、

▲無錫　錫婦女界因李淑芸案、深感婦女無所保障、特發起籌備無錫新生活運動婦女促進會、昨日特以該會名義集合全邑婦女代表五十餘……

明星花露香水

維他命大本營

維他命又名生活素、計有「甲」「乙」「丙」「丁」「戊」五種、均係人生需要之滋養份、而其中之「甲」「乙」「丁」三種、尤爲重要。

「地球牌麥精魚肝油」所含「甲」「乙」「丁」三種生活素最富、並經嚴密檢定、含量充足、誠無異一維他命大本營也。

諸君購時請認明「地球」商標　大瓶一元六角　小瓶八角

上海五洲藥房發行　本外埠各支店均有出售

高中升學會攷各科練習題彙編

江蘇省立蘇州中學升學會攷指導委員會編輯

內容豐富　編制適宜　附錄詳細　功用浩大

全書洋裝一厚冊定價洋一元五角

蘇州觀前小說林書社發行　各省各大書局均有出售

服務社會
週到　敏捷　穩妥
惠中銀行
行址：天津路河南路東
電話：一二一〇八五

蘇聯鉛筆 大批到滬

物質比任何國高！
售價較任何國巧！
救濟充滿着劣貨的市場！
減少用戶們經濟的負擔！
歡迎索取樣品 本埠須商店團體蓋章 外埠須加附郵票五分

中國總經理
上海四馬路 益新教育用品社
南京太平路 益新教育用品分社

上海振興機器廠

地址 上海南市裏馬路第一三六四號

○最新出品○ ○輕便手搖機○

敝廠開辦以來歷有二十餘年之久悉心研究新出各種輕便手搖織襪機多種現爲提倡工業以維民生起見特別廉價出售欲購從速以免向隅(四月一日起特別廉價一月)

◁出品要目▷
最新小方跟跳舞絲襪機
雙邊羅紋襪機
光夾底絲襪機
高夾底機
滾輪花襪機
各式大小男女童襪機

津浦鐵路行車時刻表

民國二十三年四月一日起實行　本路時刻用二十四小時制如下午一點即十三點餘類推

站名／列車	第三〇一次 不滿特快	第一次 不滿特快	第三次 津浦快車
天津總站	[illegible]	[illegible]	[illegible]
天津東站	[illegible]	[illegible]	[illegible]
天津西站	[illegible]	[illegible]	[illegible]
滄州	[illegible]	[illegible]	[illegible]
德州	[illegible]	[illegible]	[illegible]
濟南	[illegible]	[illegible]	[illegible]
泰安	[illegible]	[illegible]	[illegible]
兗州	[illegible]	[illegible]	[illegible]
臨城	[illegible]	[illegible]	[illegible]
徐州	[illegible]	[illegible]	[illegible]
蚌埠	[illegible]	[illegible]	[illegible]
浦口	[illegible]	[illegible]	[illegible]
上海北站	[illegible]	[illegible]	[illegible]

站名／列車	第三〇二次 不滿特快	第二次 不滿特快	第四次 津浦快車
上海北站	[illegible]	[illegible]	[illegible]
浦口	[illegible]	[illegible]	[illegible]
蚌埠	[illegible]	[illegible]	[illegible]
徐州	[illegible]	[illegible]	[illegible]
臨城	[illegible]	[illegible]	[illegible]
兗州	[illegible]	[illegible]	[illegible]
泰安	[illegible]	[illegible]	[illegible]
濟南	[illegible]	[illegible]	[illegible]
德州	[illegible]	[illegible]	[illegible]
滄州	[illegible]	[illegible]	[illegible]
天津西站	[illegible]	[illegible]	[illegible]
天津東站	[illegible]	[illegible]	[illegible]
天津總站	[illegible]	[illegible]	[illegible]

懸獎七百元徵文

[illegible]

朱南山醫寓

在北泥城橋西首愛文義路九十六號(長沙路口)
[illegible]

神經病院

[illegible]

入，赴君守所想問李淑芸、今(二)日復由該會分電南昌蔣委員長、鎮江陳主席、請飭查李淑芸、與李淑芸質訊、查明眞相、依法辦理、無錫縣法院檢察處對於本案、正在依法積極進行、對於再傳辜氏來錫質訊之舉、嗟傳已久、催傳票一再遲延、迄未發出、昨據法院消息、此項傳票昨日午後確已簽發、共有兩紙、一傳辜仁發氏、另一則傳蘇省水上省公安隊第一區鈞和艦長王紹垣、票上說明來錫質訊日期、均爲四月四日、至其發出手續、係寄省政府轉交民廳、王紹垣傳票則係託上海第一特區法院送達、轉駐滬水警一區鈞和艦、又昨日辜氏曾派律師潘如松來錫料理本案、潘氏抵錫後、寓無錫飯店、並知照樞房、倘法院有傳訊辜氏之傳票送來、可爲代收轉交與我、下午四時許、潘即匆匆離錫返滬云、

蘇農民銀行 救濟江北農村經濟

▲擴展江北農行 ▲促進合作組織

江蘇省農民銀行爲救濟本省農村金融之唯一機關、成立迄今、已有五載、歷年營業、尙有進展、自本年一月該行改組後、行務方面發展甚速、興革頗多、營業較前頓呈猛晉之象、值此農村破產之際、該行乃益爲人所重視、記者就各方面調查所得、茲將該行最近辦理情形、擇錄如左、㈠現該行資本爲二百六十萬元、分支行已有二十四處、據該行報告本年至三月十五日止、所有放款存款及催收、均有長足進展、催儲蓄及存款兩項、兩個半月增加九十餘萬元、爲該行歷年來未有之現象、㈡農行爲特殊性質之銀行、其經營方式及內部辦事、均非有專門人才不足以謀勝任、該行總經理趙棣華、此次主持農行、除亟謀對外擴設分行、擴展業務及促進合作事業外、尤注意於內部工作制度之改善及專門人才之羅致、被羅致者多係原有職務、而爲該行設法延聘者、最近該行以亟須改善會計制度、而原有會計人才不敷分配、特用考試方法選取專才、㈢該行因感本身之業務中心在旨歸與有組織的農民、即所謂合作社、但蘇省合作社往往只擁虛名、殊鮮實効、現已派出專家多人、分往各地積極整理、促進各合作社、使能發展生產運銷購買利用等事業、俾實際促進農業之生產、㈣該行爲亟謀擴展救濟農民(尤其是江北農民)之實効起見、近於分支行處之籌設、積極進行、不遺餘力、除宜興分行、不日即將開幕、金山分行現正着手籌備、金壇營業處、已擴充爲支行外、聞今後將注全力於江北分行之推廣、如淸江浦·宿遷·睢寧·東海等處、該行正在分別籌劃、擬即設行、最近並聞該行已會同建設廳教育廳召集江北統一合作事業討論會、以圖實際上救濟江北農村經濟云、

川軍三期剿匪戰訊

▲匪方積極增兵決心死守

劉湘將三期剿匪計畫頒發後、各路總副指揮奉到、均有覆電來省、決遵照計畫努力進行、以期一鼓殲滅、閱三期計畫內容、大略係以一路軍鄧錫侯所部、由木門前方直趨長池、將長池收復後、再取南江、二路軍田頌堯所部協助第一路完成此項任務、三路軍李家鈺部攻取通江、羅澤洲部擔任遮斷通江南江間匪部之聯絡、斷絕匪之交通、四路軍楊森所部仍進逼通江、協助三路軍攻取、五路軍唐式遵范紹增所部由綏定宣漢方面挺進、衝破匪陣地、與三四兩路軍切取聯絡後、以主力進攻通江、六路軍同時向城口萬源推進、以收夾擊之效、又防堵川陝赤匪之中央軍、向通江縣屬之竹溪關節節進逼、陝軍亦分向南江縣屬之鐵溪等地挺進、形成包圍之勢、匪軍主力大部移向五路方面、經唐式遵下令五六兩路全線總攻、進展頗速、許堯卿旅佔領麗家岩、李圭如旅佔領夏家埡、劉光瑜旅佔領鼓山等地、六路軍廖雨辰師佔領活水關、已肅淸後河左岸、決將白合寨攻下、即行搶渡進擊、查白合寨右翼形勢、雖不如當面之險、仍係崇山峻嶺、羣巒層疊、該山綿亙數十里、皆爲通江萬源之重要屏障、得之足以扼制匪文場、威脅匪之右側背、惟該寨之匪係徐向前主力、爲僞三十一軍全部僞四軍及僞三十三軍之一部、共兩萬餘人、有頑強抵抗之勢、現五路軍楊國楨旅將向馬家坪進攻、若將兩坪取得、則黑石白合寨與汪家山大尖山之線佔領、向劉家坪開始不難攻下、徐匪曾於大風雨之夜襲我新陣地、[illegible]、惟范紹增部由綏定北面進攻、因地險工堅、進展[illegible]、[illegible]學[illegible]供需、石[illegible]

浙省減徵營業稅

▲由千分之十減至千分之五至八

浙省營業稅、創辦業有兩載、商界方面以近年來營業衰落、僅勉強維持、所負擔營業稅不能勝任、時向政府方面呼籲、而政府方面亦以本省營業稅章程自施行以來、迄今將屆兩年、所有原訂條文、及徵收稅率、按諸本省實際情形、並參照各省現行辦法、頗有應行修正或加以補充之處、茲經由浙江財政廳悉心籌議、擬具提案、提經省府議決、將章程修正、稅率減低、茲將全省營業稅核減後稅率、覓誌如下、(甲)㈠製造業應徵稅率爲千分之十、現暫行減定自千分之五至千分之十、㈡印刷出版業應徵千分之十、暫減爲千分之五、㈢貨棧業應徵千分之十、現暫徵千分之八、㈣錢莊業應徵千分之十、暫徵千分之八、㈤物品販賣業應徵千分之十、暫減爲自千分之五至千分之十、㈥營造業、㈦交通業、㈧包作承攬業、(廣告業拍賣業代理商業屬之)㈨電氣業、㈩手工業、(凡裱裝成衣洗衣雕刻理髮裝箱打包各業均屬之)㈩㈠染坊業、㈩㈡飯館業熟食店業、㈩㈢養蜂業、㈩㈣浴室業、㈩㈤轉運業、應徵千分之十、均改徵千分之五、㈩㈥租賃物品業、㈩㈦報關行業、(以毛利爲標準)㈩㈧牛乳業、應徵千分之十、均改徵千分之八、㈩㈨照相業、㈡㈩交易所之經紀人業、㈡㈩㈠信託業、㈡㈩㈡證券地產業、均應徵千分之十、現不減低、仍照舊率徵收、㈡㈩㈢保險業、㈡㈩㈣花圃業、㈡㈩㈤旅館業、㈡㈩㈥酒菜館業、㈡㈩㈦娛樂場業、㈡㈩㈧鑲牙業、由千分之十、至物品販賣業中共有七十三業、由千分之十減徵千分之五者、爲糧食油鹽店柴炭煤火柴儀器文具油餅茶葉棉花紗線棉草麻織物竹木紙山地貨蔴葛綢緞南北貨圖書膏藥銅錫鐵器竹木棕藤器磚瓦灰石傘扇梳篦鞋帽襪鞋陶磁衛生品[illegible]估衣蛋箱皮毛骨[illegible]魚[illegible]油漆水菓衣箱點水作粧奩包裝紙匣海味等業、由千分之十改徵千分之八者、爲京廣雜貨顏料水泥糖五金花邊電料糖果茶食罐頭汽水冰食館[illegible]料器等業、綢如皮革橡皮火腿呢絨洋布西裝鞋貨參燕銀耳鐘表眼鏡皮貨珠寶首飾金銀器業化裝美術品古玩香燭紙炮西式傢具紫檀紅木留聲機器紙料冥器肥田粉洋貨西藥人造絲車輛玩具樂器等業、均仍照舊率徵收、又製造業一項、其新稅率由千分之十改爲千分之五者、計油車棉織麻織草織造紙磚瓦石灰窰[illegible]製版銅錫鐵器文具乳花榨油燭皂磁紐扣牙刷膠鋼儀械器牛乳等業、由千分之十減爲千分之八者、爲採礦製糖醋坊花邊水產毛織造船車輛翻沙製茶玻璃[illegible]果罐頭製藥製革橡皮製冰金銀器西式及紅木器具汽水玩具樂器象牙器具攝製電影調味品等業、仍照舊率徵收、爲千分之十、各種稅率中按照營業總收入額課稅千分之八以下之各種營業、均以限於純粹之國貨爲限、所列之洋貨業、無論一切用品風品並不分專營兼營、除中央命令指定免稅者外、均屬之、又浙省年來[illegible]業一落千丈、不復振作、苟不謀救濟、[illegible]業營業稅減徵至千分之四、以資救濟、

湘省之新生活運動

▼學生會首先發起 ▼黨政軍繼續進行

蔣委員長最近在南昌倡導之新生活運動、實爲培養人事倫業、補助社會教育之大經、亦即吾國今日復興民族挽救危亡之要策、故風聲所播、全國景從、中央各部會更明訂規約、宣示朝野、俾資遵守、湖湘學生向爲時代前驅、義不後人、因由湖南學生抗日救國會首先發起、召集全市各校學生代表開會議決、組織湖南學生新生活運動促進會、假中山堂爲會址、推定傅治國·楊友濂·趙國飛·成禮侯·任希岳五人爲籌備員、製定簡章二十三條、提出大會通過、呈報政府備案施行、學生新生活運動促進會成立後、本省黨政軍領袖聽於各方期待甚殷、故由省黨部省政府西路總司令部聯合發起湖南各界新生活運動大會籌備會議、定於十八日下午一時召集全城各黨政軍主管長官與各民衆團體領袖共商成立籌備處、積極從事、何鍵屆時親臨主席、擬定推常務七人、分掌總務組織宣傳指導糾察遊藝布置七部事務、以中山堂作會址、擬趕於四月中旬舉行熱烈運動大會、預定步驟、喚起民衆勤儉耐勞精神、使先有生活能力、次促進一般生活之改善、及其行動之整齊、第一步宣傳指導、第二步糾察改正、第三步實行強制、務期普遍一律、以收坐言起行之功云、

各地通訊輯要

蘇州　[illegible]蘇常[illegible]路建築

縣府會[illegible]主席施[illegible]等、爲建設蘇[illegible](吳縣)常(常熟)公路、已令縣局在地方籌項下、[illegible]款七萬元、以期速成、但本縣建設經費、除一部份地稅帶徵外、[illegible]均[illegible]蘇州市政府時代之各種奇[illegible]捐、如人力車[illegible]等項、以之辦理本地建設工程、尙感不敷、以是六七年來、蘇城地方建設瞠乎人後、近如東西中市之不能拓寬、環城馬路之不能完成、城內幹路之無法實施、已失人民之仰望、[illegible]、均極度危殆、呼籲期年、未聞興修、在以前市政府時代、省府爲推進市政、尙且撥款補助、乃今省建設省公用事業、而實令各方撥款、在經費充裕之縣份、或尙可能、其如本縣之建設貧竭哉、且各省建築省道、均由省府撥款、不致則轉請中央經濟委員會·及中央建設委員會撥款補助、蘇常路既係省道、何能不撥款、昨(二日)特聯呈縣府建局、顧念地方建設、轉呈建設廳准將該路經費由省籌撥、以維建設、

蘇州　火警燒斃四女孩

南濠梓門[illegible]後街二號、[illegible]門水[illegible]等六家同居一處、該屋共三樓三底、計上下十五間、昨(二日)上午十一時許、方家女孩[illegible]等正在樓中閣[illegible]牌、不知如何、突告火警、將扶梯燒斷、經同居王方氏發覺呼救、方女[illegible]·阿三·[illegible]等四女、從樓上窗下無礙、惟方女[illegible](八歲)朱[illegible](七歲)二人不及救出、葬身火窟、後經救火會[illegible]救、該處全部業已燒燬、幸未延及鄰右、[illegible]十一鄰十三圖保[illegible]民[illegible]阿[illegible]前(一日)晚九時許、[illegible]宅[illegible]有人放火、[illegible]人影不見、但火勢已不可收拾、遂先將妻子等三人搶出、後[illegible]救出、雖已不及、致葬火窟、

無錫　省府修正租[illegible]辦法

[illegible]特於本年二月二十六日、[illegible]縣政府奉省政府第六[illegible]六號指令云、[illegible]通過取締租[illegible]暫行辦法、呈報省政府備案、[illegible]前日縣政府奉省政府第六[illegible]六號指令云、呈悉、[illegible]所訂取締租[illegible]辦法、[illegible]仰飭遵照此令等語、[illegible]同業公會、遵即辦理、茲附錄省府修正取締[illegible]暫行辦法如下、第一條、凡在無錫縣境內租[illegible]營業之[illegible]、均適用本辦法、第二條、凡租[illegible]營業者、於訂立租約以前、應先將[illegible]及經理姓名、資本總額、以及[illegible]之[illegible]名、車數、及所在地、用書面報明[illegible]同業公會、由會派員驗查、呈報縣政府備案後、方可[illegible]、第三條、[illegible]資本總額、以每[illegible]一部、實本洋一百元爲最低限度、第四條、凡租[illegible]營業者、於訂立租約後、應按照所租[illegible]數目、每部提出保證金二十元、存入銀行、將存摺交存[illegible]同業公會、方准開業、第五條、[illegible]同業公會、於收到保證金存摺後、除[illegible]給收據外、應呈報縣政府備案、第六條、[illegible]倘有停業時、如並無[illegible]工資情事、[illegible]同業公會、應於其實行停業後、憑據將保證金存摺發還、並呈報縣政府備案、第七條、違反第二第三兩條之規定者、查明後得勒令停業、第八條、本辦法呈奉省政府批准後施行、

常州　改組公安分局所

本邑公安局長許實光、整頓[illegible]計劃、呈請蔡縣長、親自赴省、面呈奉廳長核准實行、此次裁併全縣公安局各分局所、計全縣共設四個分局、十個分駐所、城內西門小河[illegible]第四[illegible]

常熟　船家女病情自殺

縣長周衛去夏蒞任時、因來宜[illegible]大快船一艘、今仍停泊西門外、供辦公宴之用、船主孫姓女阿寶、年十餘歲、姿色佳麗、裝飾時裝、不類船家女、[illegible]二老爺(周衛之弟)[illegible]中均稱二老爺、不詳其名、)寵宿、時請珠胎、因二老爺之妻管束嚴厲、難期白頭偕老、遂於三十一日下午潛服鴉片烟泡病情自殺、施救無效、延至一日上午十時氣絕身死、

松江　禁迎燈警局被毀

浦南自入春以來、如葉榭·亭林等處、因商市不景氣、先後由鄉人發起迎燈、[illegible]地方已有龍燈數十條、每晚觀者數達萬人、而亭林[illegible]迎燈之際、亦接踵而起、一日晚間、亭林鄉人迎燈入鎮、經該鎮公安[illegible]分局長派警禁阻、鄉人人數衆多、因此發生誤會、一擁入局、將局中門窗器具任意毀損、該區第十二區區長張[illegible]聞警出爲勸導、風潮始告平息、縣局據報後、已派督察長朱松[illegible]前往調查、以憑核辦、

杭州　省會區國貨運動

浙江省會各界國貨運動週、與浙江省會國貨展覽會、開於昨日(二日)開幕、國貨運動週、於是日上午十時、假大舞台舉行、總主席爲市黨部委員徐世衡、各界均派代表參加、至中午散會、下午二時起舉行化裝演講及汽車遊行、三日晚七時、在公衆運動場表演新劇、六日晚七時表演話劇、四日爲兒童節、在上午招待兒童及婦女界、並於昨日起由黨政領袖、在廣播台播送提倡國貨演講、國貨展覽會則於昨日下午二時、在三元坊本會場開幕、仍由徐世衡主席、[illegible]市報告籌備經過、謂此次參加商店、計上海方面有三十二家、杭州方面三十三家、展覽物品共爲三百八十四件、次由建設廳代表呂[illegible]演講、[illegible]演講、攝影散會、此次國貨運動週爲七天、展覽會則爲二十一天云、

全國要求康福多

增製 半月瓶 星期瓶

純淨康福多

凡男女老幼、一切虛弱、服之均有大效、如胃呆退食、精神不佳、面黃肌瘦、氣力減退、陰虛腰酸、有時腹痛、腦力不足、肺病咳嗽、氣喘等症、服之立見功效、凡病後、產後、虛弱各症、服之即可恢復健康、久服更有之益、促進發育、治肺癆之功、

幾怪康福多

含幾怪、康福多之功效、與純淨康福多相同、但因另加有幾怪二味、故更可治療一切結核病如肺病、腺病等症、以及肺癆、如患有咳嗽吐痰者、可常服之、尤宜常服、

康福多牛月瓶每瓶一元五角(寄費二角)
康福多星期瓶每瓶大洋九角(寄費一角)
不論純淨及含幾怪售價一律
外埠函購郵票代洋十足通用

● 上海英租界漢口路一九九號 正德大藥廠發行
全國各埠各大藥房均有出售

全國歡迎康福多

功勝舶來，售價低廉

純淨及含幾怪康福多，發行以來，迭經各醫師推獎功效卓著，藥劑師化學師證明配製優良，新藥業同業公會及各埠同行聯合推廣，國貨維持會等團體登報提倡，眞所謂全國歡迎，這因爲康福多有下列各種特點，

原料方面● 以魚肝油爲主要成份，故凡魚肝油所有之一切功效，康福多完全俱備，更配各種滋補藥品，方法有規定，療效俾人力，滋補更速，
製造方面● 依照新方配製，以最新理化方法，滋之良好，故與同樣舶來品相同，
功效方面● 服之不但治療咳嗽，且能增進食欲，血液，見效迅速，含幾怪者，更對於肺病及一切癆症之後，須服一劑，即見功效，

全國要求康福多

增製● 半月瓶及星期瓶

康福多之售價，已較舶來品便宜數倍，但現因各地經濟衰落，紛紛來函要求增製半月瓶及星期瓶，今已增製發行，

適應社會經濟● 便利各界購服●
宣揚康福功效● 便利各埠運輸●
便利醫師處方● 便利各界試服●

茲將各埠新藥業同業公會來函，正式要求增製半月瓶星期瓶原函，摘錄數封如下：

南京 新藥業公會來函
(上略)康福多功效卓著，暢銷遐邇，舶來品，茲據敝同業紛紛函請本會，要求貴廠迅出半月瓶及星期瓶，以便普於貴術者，(下略) 南京市新藥業同業公會 啓

杭州 新藥業公會來函
(上略)貴廠康福多者，皆如舶來品，物美價廉，功效確實，不但歡迎，如患咳嗽等數日服效，胃呆退食等數日即見健康，而貴廠出品能致功效二三星期即見效，故要求貴廠發行半月瓶星期瓶，使顧客可依照服用之需要，隨意購服，(下略) 杭州市新藥業同業公會 啓

南昌 新藥業公會來函
(上略)康福多滋補療咳功效確實，迥非舶來以上者，對於內地批銷，只售一月瓶價格過大，寄往較不便，於經濟上亦有減輕之必要，敝處各同業請貴廠增製半月瓶及星期瓶，以期減低價格便利運輸，(下略) 南昌市新藥業同業公會 啓

漢口 新藥業公會來函
(上略)康福多確與同類舶來品，有同一之功效，惟一月瓶容量太多，運輸不便，如治療補身，則一月瓶爲宜，如治咳嗽傷風喉嚨等症，則祇數天即效，因此敝同業建議貴廠，請增製半月瓶星期瓶，蓋現在內地經濟困難，使患小恙者，欲試服補身者，以及醫師處方，均可購半月瓶或星期瓶，(下略) 漢口市新藥業同業公會 啓

武進 西藥業公會來函
(上略)貴廠出品康福多，功效卓著，信譽日增，惟近來各地經濟困難，康福多售價雖較同樣舶來品，便宜數倍，然在內地經濟拮据之人，已覺爲難，吃康福多見效迅速，服食一二星期，即有顯著功效，茲爲顧念社會經濟起見，擬請貴廠增製半月瓶星期瓶，使普通不民，得以得少之代價，服食補效之補品，(下略) 武進縣西藥業同業公會 啓

斯明牌無線電

(旅行式收音機)

三六式收音機

連聽筒每座八元

連聽筒每座十元

構造堅固 永久保用

○旅行遊覽○ ○携帶便利○ ○變調收音○ ○異常清晰○

旅行式收音機其機身用各色漆皮包固四面用白銅包角高四英寸闊九英寸半直徑六英寸半

上海無線電營業公司

上海無線電營業公司啟事

大新街三馬路南遠東眼鏡公司內

唐懷葦大律師代表上海無線電營業公司

外埠 杭州 揚州居士巷廿二號復興號

每片可用四十次至五十次

「萬利」自動鏘鋒保安刀。對於欲得舒適之剃鬚。而又經濟不費者。最爲相宜。鏘鋒揩片。各費十秒。毫無拆卸與旋出之煩。每片可用四十次至五十次。英國製造。各經銷處均售。

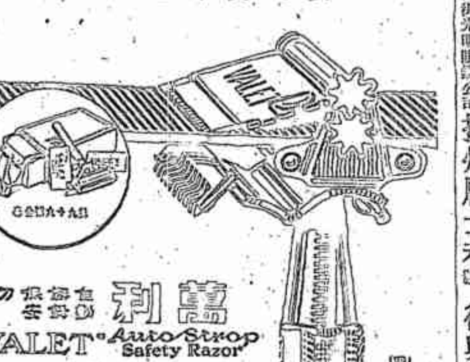

萬利 自動保安剃刀

"VALET" AutoStrop Safety Razor

肺癆救星 實德清肺汁

肺病之害人所共知不特患久殺身抑且易於傳染若不適治禍同水火「寶德清肺汁」爲治療肺病功效最卓之聖藥如肺葉破爛痰多見血等症祇須購服數瓶即能痊愈此外傷風咳嗽無不立奏奇功誠爲療肺藥中之傑出者也

總經理上海龍泉公司愛多亞路九號

各大藥房均有經售

照常吸烟 見烟自厭 三日見效 十天斷癮 廣告欺人 天誅地滅

精神戒烟

願時見效不奇○奇在不復發○

胃痛奇方

氣痛百草精 心肝胃

內仁仁社

廣田謀訂日美不侵犯約

—俟齋藤博返日後決定具體案—

▼避免軍縮決裂危險性

▼規定十年絕對不交戰

○○○法報論廣田外交之眞正目的 在于獲得美國諒解專事對俄 但美方懷抱與日本絕對不同○○○

△日聯社二日東京電 廣田外相就任以來、苦心打開一九三五年之難關、進行種種外交工作、其中外相之對美外交工作尤可注目、外相以爲日美兩國訂立新協定、以確保兩國政治之安全爲最必要、現與關係各方面研究方針、將莅美大使齋藤回國後決定具體案、據外相意見、避免軍縮會議決裂之危險性、先由日美兩國不侵犯條約、決定最少於十年之期間中、絕對不爲鬥爭、同時由兩國積極進行政治經濟之强化、廣田外相現在最熱心考慮日美不侵犯條約問題、故齋藤大使回國後之日外務省態度、必是活潑、

△電通社二日東京電 齋藤首相、會見西園寺公時、說明廣田外相之協和外交方針、得全部支持、要求國公之諒解、至外相之外交方針、雖大體在第六十五議會闡明、要約之如下、㈠日本雖退出國聯、然不變國際協調之精神、㈡對於中國、鑒於日本有維持東亞和平之責、先希望中國自覺、完定政局、同時因中日『滿』三國、有特殊關係、須表示必要之對華親善政策、使中國方面諒解、然後以直接交涉、解決中日懸案、以爲維持東洋和平之基礎、㈢對於蘇聯因日蘇『滿』接壤地相接、將要求蘇聯同意、設置國境地方之非武裝地帶、此外解決東鐵讓渡、漁業、石油、石煤、森林等各問題、並訂立日蘇不侵略條約、事前防止日蘇間之紛爭、㈣對於美國兩國間目下無難解決之問題、日本又無絲毫惹事之意、將繼續善鄰關係、事變當時、兩國民間、雖有疏隔、今因廣田赫爾間之換文、已爲友好的、蓋必使美國、充分認識複雜特異之東亞事態、諒解日本爲安定東亞和平之勢力、籌第二次華府會議於成功、

日欲施展外交手腕

▲哈瓦斯社一日巴黎電 『新議報』登載署名拉斯金者所撰一文、論日本廣田外交與美國之關係、略謂前陸相荒木雖已辭職、離去政治舞台、然此僅屬暫時之性質、荒木素稱辯才無礙、今乃易以沉默寡言之林陸相、由此可見廣田外相、實由天皇及齋藤首相授以全權俾克進行和平之政策、蓋日本軍閥、自近日內亂之掙發以後、老善成策、意欲孤注一擲、以武力行動、恰復國聯之干涉、俾强令利害關係各國、承認『滿洲國』、及日本在此『新國』之優越地位、同時廣田外相、則自信可另就外交途徑、以獲得同一之目標、職是之故、軍部乃暫時斂跡、使廣田得從容施展其外交之手腕、實際若是、實則軍部並未放棄其在日本政治中之優越地位也、

廣田力謀對美諒解

廣田外相一月二十三日在議會演說中、主張日本在東方、應與英美在西方擔當同等之任務、宣言之、即要求日本與英美海軍軍備平等、並控制遠東海洋是也、其後於二月二十六日、廣田遂致美國務卿赫爾之照會、則爲廣田外交之第二步驟、在此照會內、廣田提議與美國成立直接諒解、以解決兩國間各項懸案、而尤以海軍問題爲最要、然實前廣田之目標、不僅在於謀海軍問題之對美諒解、固甚明也、

遠東成爲四角鬥爭

遠東局勢、現爲四角之鬥爭、華盛頓東京南京莫斯科各佔其一角、日本對於南京無所畏憚、蓋自一九三三年六月塘沽停戰協定成立後、日本深信中日諒解、已不難見諸實現、日本在一九三五年以前、如能獲得美國之諒解、使美國爲自衛起見、決不出以武力干涉、則日本即可專力以對蘇俄、日俄衝突、有立即醞釀成熟之可能、最近此說、雖甚囂塵上、然日本所畏懼者、莫斯科華盛頓之實力結合而已、故爲對俄起見、日本亦有獲得美國諒解之必要、廣田照會之用意、其在斯乎、云云、

美因抗日聯絡蘇俄

▲哈瓦斯社二日巴黎電 巴黎迴聲報發表該報名記者貝爾蒂那長文一篇、論美日俄三國與遠東首需東京政府、欲以一種直接行動、解決日美兩國間意見參差各種問題、至於美總統羅斯福、及其顧問之懷抱、則與日本不同、似無疑問、渠等或以爲日本國勢過於强大、宜有以抵抗之、而抵抗之法、即在聯絡蘇俄、助以金錢、並予以『品行端正』證書、(按即承認蘇俄之謂)、

日俄二方針鋒相對

『蘇俄爰乃利用此種心理、以挑動美國輿論、使之反對日本、但蘇俄所反對者、不僅日本一國、即盎格魯撒克遜種人、亦在攻擊之列、日本鑒於俄國行動、乃倡導汎亞洲主義、以資對抗、據著者剖斷者之意見、日俄二國、即使武裝衝突、其結果亦不能使亞洲北垣及東部之命運、得到明確之決定、』

歐美是否宜籌辦法

貝氏最後提出一種問題、以作結論、謂就美國利益、並就歐洲各國在亞洲主有屬地者之利益而論、是否宜商定一種臨時辦法、而爲蘇俄所不致反對者、以謀和緩人心乎云云、

日商懼國際壓迫

▼宣傳排斥出勞工會議

▲日聯社二日東京電 第十八次國際勞工會議、將於六月四日起在日內瓦開會、各國將利用此會議壓迫日本海外商權、日政府決意如各國出於此種態度、則斷然退出會議、

日審理轉向派共黨

▼佐野學述其轉向理由

▲日聯社二日東京電 第二次日本共產黨轉向派五大首領之第二次審理、已於本日午前十時二十分在東京控訴院開廷、佐野學述其轉向理由如左、「日本國情不適於共產主義、已爲事實上所證明、是以吾人將國際共產黨之公式主義及國際主義機會主義努力拋棄、因此、然後方能造成眞正日本民族之眞正解放、吾人並到日本皆羅列塔利亞、所謂轉向等字樣、乃新聞政策之成語、頗覺巧妙、吾人乃積極意義之轉向派、爲日本式之運動上而欲脫離國際共產黨者也」、述至此、乃宣告休息、時爲十一時三十五分、午後再關於轉向之動機繼續供出左述四點、㈠共產黨內部腐化、㈡國際共產黨於一九三二年訂立之綱領、認爲非科學化、㈢布爾喬亞之急進派混入共產黨中、將勞工本身之生活要求及鬥爭形式均被紊亂、㈣日本人對於民族意識已漸覺醒、又謂「日本勞工斷不能任其侵佔權利而被閉塞生路、旁觀國家之滅亡、國際共產黨現今已成爲蘇俄之一機關、爲擁護此種機關而拋棄祖國、當非日本勞工所能爲」痛陳國際共產黨之喪失權威、復行罵倒日本共產黨之行爲、旋於午後三時退庭、下次可於四月午前十時再審云、

日閣擬變方針

宣行所謂根本政策

▲日聯社二日東京電 齋藤首相一日訪問西園寺公後、維持現內閣之決心愈强固、據首相意見、現在政界形勢混沌、政黨政治之復興又無希望、故不能輕易的放棄內閣、須繼續維持內閣積極進行將來政務之準備工作、現內閣自五一五事件發生後、專念安定人心等應急政策、然今後擬改變方針、開始實行根本的政策、以計齋藤內閣之甦生、而政府首腦部現已考慮刷新內閣之新政策、對其具體法大概如下、

●復活內政會議● 內政會議因議會開會暫時停頓、現因議會結束、擬開內政會議、討論未解決之農林省所屬各問題、及其他教育制度等重要內政問題、

●肅正官吏綱紀● 設嚴監察制度、以計肅正官吏弊害、蓋官吏身分因由內閣保障完全、各項事務澁滯、故特設監察制度、以肅正官界空氣、

●決定親和外交● 廣田外相之親和外交、更爲徹底的外交方針、以計圓滿經過一九三五年之危機、齋藤首相會見「滿洲國」來日使節、商議日「滿」兩國共同國策、

●確立米穀對策● 齋藤內閣既然決定組織明年度預算之用意、實行如上各重要政策、則其留閣決心似非暫時的、有現內閣

美議員宴俄使

俄使對維持世界和平力言蘇美友誼之重要

▲塔斯社一日華盛頓電 參議員西洛維契設宴款待蘇聯大使特羅雅諾夫斯基等赴宴者除特氏外、有蘇聯大使館參贊斯克維爾司基及參議員衆議員及其他公務人員多人、國務副卿莫爾財政部後公司主任建斯華盛頓進出口銀行行長畢克及其他政府人員均致辭、力稱蘇美邦交並促進蘇美商務之發展、特羅雅諾夫斯基大使演說時、力言以世界和平之觀點觀之、蘇美兩國之友誼實極重要、其他演說人員均熱誠贊成特大使之聲明云、

美拒尼國政犯

▼宣明方可入境

▼扣留不許登岸

▲哈瓦斯社一日紐約電 尼加拉瓜國退伍陸軍上校慧柴拉斯、搭聖塔那號船來此、美國移民事務局、現在埃利斯島暫加扣留、以待明日特種調查委員會查明情形、斷定慧氏入境、是否與移民法律相符、但委員會若禁其登岸、則慧氏尚可向華盛頓提出覆訴、慧氏聲稱、渠實未刺殺尼加拉瓜革命領袖桑狄諾將軍、外傳渠曾自稱奉國衛軍領袖之命、行刺桑狄諾將軍、此說完全出於揑造云云、按美國法律禁止殺人兇犯入境、故慧柴拉斯、登岸問題、引起種種糾葛云、

美新黨之醞釀

在民主共和兩黨之外

冀大選時佔重要位置

▲哈瓦斯社二日華盛頓電 美國青年分子、近擬在民主共和兩大黨之外、另行組織新黨、此種運動、正在醞釀中、在下屆選舉時、或將佔一重要位置、亦未可知、

●將在西部成一集團● 此外美國西部各區、及多山嶺各州人民、對於現政府不甚滿意、以爲現政府偏護東部及太平洋沿岸各州、而漠視西部山嶺區域之利益、此等區域之人民、雖缺乏共同傳統觀念、然因有此不滿現政局之情感、故組織新黨、較易入手、如愛大拿、愛達和、歪哈民、內華達、烏台、哥羅拉多、新墨西哥、亞利桑那、堪薩斯西部、內布拉斯加各州、或速達科泰州在內、均可聯合、而成一集團、此種集團、性質分南部各州、名爲「南方集團」者相類、蓋「南方集團」、爲民主黨之大本營、而上述各州、或可成爲新黨之大本營也、

●各州抨擊現行政綱● 查西部各州對於現行經濟政綱中之若干點、抨擊甚烈、對於減少農業生產之政策、尤難承認、反之、西部農業區域、多主張增加農業生產、至最大限度、要求政府保障其利益、而不必顧及國內其餘各州之需要、政府限制砂糖生產及其進口數額之辦法、彼等視爲過度偏護古巴及美國所屬海島、尤認爲不能滿意、此外政府不能充分提高銀價、亦爲西部人民之所觖望、要之「青年」運動是否有發展之可能、目前尚難斷定、美國歷史中、屢次組織第三政黨之企圖、均遭失敗、則此次新黨能否成功、殊未可必也、

胡佛已成過去人物

▲國民新聞社一日華盛頓電 美國政治觀察者及美國前任總統胡佛之友朋、咸信近日胡佛出遊至西美之中部、雖能惹起美國人民極大之注意、然在一九三六年總統競選時、胡佛已成過去之人物、云、彼等以爲胡佛氏在未來國會之選舉中、未必肯再努力也、胡佛總統在一九三六年競選中既已不欲參加、故參院中之共和黨領袖一席、已決定推舉參議院氏爲繼任、俾孫氏再擔任共和黨國家委員會主席一年、庶幾在孫氏指導下、度過一九三四年國會之競選、美國共和黨無强有力之領袖、事實至爲明顯、故該黨組織現甚散漫、且共和黨中除胡佛外、亦無名實相符之人物、可爲候選總統之人云、

萬國九洲第一靈驗

立愈耳聾

上海 京都天寶齋

白濁 白濁奇效草

小腸疝氣 上海 京都天寶齋

咳嗆立止 補肺露

功效偉大 早起服之能至晚不咳 臨臥服之可安眠如常

上海 京都天寶齋

立愈 白濁丸 白濁 當日止痛 一匣痊愈

發行最早 信用最著 特效良藥 痔

近來假冒甚多 購者須請留意

仙品 馬寶 治痴如神 京都天寶齋啓

金鼠牌 烟味好 價錢巧 消閒第一

華成烟公司出品

美容霜
五洲大藥房[illegible]

介紹國醫[illegible]杏昇
[illegible]

催眠術
催眠術保證自修成功免費奉贈刊物及心靈科學書目
上海靜安寺路斜橋衖四二號
心靈科學書局

妙特靈
脚趾濕癢　祗須一點

瘡癬酒濕藥到病除
去濕止癢　殺菌消毒　防腐生肌　神效第一
[illegible]

欲做將來的富翁　須從今日儲蓄起
利息優厚　責任無限

章程備索
國泰銀行儲蓄部
上海山西路天津路口

墨國排華愈惡

▽限三個月內華產出國

△華聯社云　墨西哥下加省之排華案、決將當局拉將埠華僑悉數驅出、此風甫日趨險惡、至今未見和緩、昨有華僑二十餘名、爲保全生命、已於夜間由加省坐及東市卡利兩埠逃往他地方避難、下加省排華[illegible]、就是當局拉將埠之白多林、已得市長[illegible]之同意、昨日召集[illegible]、決[illegible]限三個月內、華人須將[illegible]實行出[illegible]、此[illegible]、致[illegible]而[illegible]不利所致、當[illegible]拉將埠之六兩府、[illegible]商有二十餘、[illegible]人[illegible]、[illegible]決[illegible]向[illegible]政府[illegible]、[illegible]候[illegible]、口頭上亦有保證加省北[illegible]洛澤、之語允云、

英國財政盈餘

△路透社二日倫敦電　英國上屆財政年度盈餘三千一百十四萬八千鎊、英報評論、[illegible]預算、[illegible]現有十餘年來所未有之最光明的預算希望、須將國人各階級因一九三一年[illegible]而受[illegible]者、今後當可稍[illegible]其擔負、

英名將論國防

不能防禦敵國空軍　認爲英國未來凶兆

△[illegible]英[illegible]空軍將洛夫稱、英國之人民、咸信英國之安全、已無問題、實則此種思想、不過一幻影耳、蔣氏在其新撰之(烟幕後)一書中、描寫敵國空軍襲擊英國及英國之無抵抗狀態、據該書稱、吾人既不能完成吾人之保障、亦不能防禦敵國之空軍、因吾人對於空中之警衛、未有相當之準備也、英國空軍昔稱第一、自歐戰後、即降至第六、蔣氏則視此爲英國之凶兆、蓋英國之民心、對於空軍之重要、未有認識云、蔣氏復鄭重聲明、英國之海軍、未能防禦敵國空軍之轟擊、又今日民間與軍中盛行之長距離飛行、實爲最有實力之新武器、此種新武器、如用以摧毀敵國之大城與密集之居民、即可消失敵國決戰之勇氣、再者英國之商船、雖有軍艦之保護、然在行近倫敦時、恐將受敵人空中之轟擊、而遭不幸云、查歐洲某國之空軍、今較大戰前增至三千倍云、蔣氏前爲英國空軍部之飛行作戰指揮、及英國參加日內瓦空軍會議之出席代表、及英國空軍同盟之名學參謀長、故其著述、皆富有經驗也、

貝特勒論弭戰

竭誠信仰非戰公約　各國須重和平諾言

▲哈瓦斯社一日紐約電　卡內奇國際和平基金董事會主席貝特勒氏、在其關於教育問題之常年報告書內、對國際問題發表意見、中有兩段、頗堪注意、第一段謂「各國人士所盛道之痛苦、不問實在與否、一律歸咎於凡爾賽、(對德)聖日耳曼、(對奧)提利亞龍、(對匈)各媾和條約、似有未當之處、此等人士、若不斤斤計較於現行條約、而以全力覓求財政穩定之基礎、則目下各種嚴重問題、自必較易解決、」其他一段則謂、「今欲防止一九一四年大戰爆發前原因、使不再見於今日、則吾人當竭誠信仰巴黎非戰公約、而以之爲根據、從事建設、並要求全世界各國家政府、并美國政府在內、均當尊重其所發關於和平之諾言」云云、

印度自主運動

自主會決定繼續奮鬥　並否認英白皮書提議

▲路透社一日新德里電　全印自主黨沉寂多時、今日在此間大會、決定在新立法會之選舉中、繼續奮鬥、已舉定臨時委員會、草擬憲法、及工作程序、擬取消各種壓迫法律、並否認英國白皮書所載改良印度憲法之提議、查英政府方案之要點如下、印度聯邦之執行權、包括海陸空軍總指揮權在內、操諸總督、總督得節制並管理國防外交與宗教各節、總督對於下列事項、負有專責、㈠防止危害印度全部或一部和平之事件、㈡保障聯邦之金融安定與信用、㈢保障少數民族之合法利益、㈣保障公務員憲法所賦予之各種權利、與其合法利益、㈤保護印度各公王國之權利、㈥防免商業上之歧視、㈦防免礙及印督所屬各部行政之事件、依英國所擬之印度憲法、印度立法會不得通過歧視性質之法律、尤不得通過使英人或英人公司在行使某種特許權利時負任何限制或歧視之法律、

殷蘇爾將引渡

土當局已允解美

▼希臘放逐不能庇護　▼殷將結束逋客生涯

▲路透社一日安戈拉電　避居異國逍遙法外已逾一年之美人殷蘇爾、今日已由土內閣依允美政府之請求、決定引渡、昨日殷氏離船登陸、受第三刑庭之訊問、閱數小時、法院發表判詞、譯員翻譯偶誤、謂法院認殷氏非爲美人、可自由往來、其實法院認殷氏爲美人、並認其所犯之罪、既非政治、亦非軍事、但爲普通案件、就此一點而言、殷氏可獲自由、惟此案卷、須送交內閣、由內閣決定引渡問題、判詞大意如此、未幾土內閣應美政府之請、諭將殷氏解回美國、殷氏海外逋客之生涯、乃從此告終、查殷氏在美所創立之公共事業股票公司、於一九三二年失敗、牽涉二十萬萬之鉅數、是年十月、殷氏被控侵吞巨款、殷氏遂出奔歐洲、初至法國、繼往羅馬、旋居希臘、卒因美政府一再交涉、殷氏不得安居、乃由雅典私自僱船出境、不意行至博斯波魯斯海峽、終爲土政府扣留、聞將在君士坦丁交與美當道、解回芝加哥審訊、所可注意者、土美引渡條約、雖已簽定、但尚未由國會批准、而土內閣已遽有此決定矣、

瑞典在德呆賬

達一萬萬古喃

▲擬以強制劃賬制度收回

▲哈瓦斯社一日瑞典京城電　瑞典在德國境內放款數額、共達一萬萬古喃、(瑞幣)合四萬萬法郎、此項放款、現已呆滯、且近來瑞德兩國貿易、係於德國有利、因此瑞典府、擬設立強制劃賬制度、俾瑞典債權人、得收回其投資、此間各報皆贊成劃賬制度、謂惟用此法、可以阻止德國停付債款、及吸收瑞典之現款、各報對於德國用債權人之金錢、以增加軍事預算一舉、皆加以抨擊、

奧廢皇忌辰之追薦

▲國防部長亦參與呼萬歲

▲哈瓦斯社一日維也納電　本日爲奧廢皇查爾斯二世(歐戰時繼法蘭西斯約瑟二世登位者)之忌辰、遺老多人在教堂追薦廢皇、帝制時代陸軍軍官多人、及現任國防部長哈定斯坦親王、皆來參預、禮畢、在場人士高呼哈布斯堡皇室萬歲、沃都大公(皇位承繼人)萬歲、

古巴廢止金銀比率

▼實際上無異放棄金本位

▲哈瓦斯社一日哈伐那電　古巴原採金本位制、金銀比率、係由法律規定爲一與十六之比、政府頃廢止此項法律、而最近又決定向美國購買白銀、用以鑄幣、實際上可謂已放棄金本位、今後古巴幣價、將隨美元同時漲落、

世界商情特訊

▲紐約市情

▲證券　今日證券市場開盤平穩、其實際地位可認爲堅固、而證券交易所管理案雖有修正之可能性、亦使人氣興奮、但未幾市場顯有惶惑氣像、證券之數因了結而削減、傍晚時、交易活潑、今日紐約證券交易所開盤後第一小時內、共成交四十三萬股、

▲棉花　棉市因星期抄貿易報告良好、及通貨膨脹有發展可能性之說、致起漲風、

▲大條　銀市堅穩、開盤時之漲風、尚能維持、蓋預料白銀案本星期內可在參院獲勝也、聞韋勃氏對於黛斯提案之修正文、內有收買白銀七萬五千萬盎斯一條、

▲橡皮　橡皮因證券市況尚好、及某最大經紀商行、抱市價看高之態度、故市況堅穩、但交易因倫敦停市而清淡、

▲紐約物品市價

	上日收盤	今日開盤	二盤	三盤	四盤	五盤	六盤
七月期棉	一二·二三	[illegible]	一二·二一	二一	一七	一五	一六
十月期棉	一二·二八	[illegible]	一二·三七	三六	三四	三一	三一
七月期銀	四六·三八		四六·七〇	七四	七〇	六五	六四
九月期銀	四六·七〇		四七·〇四	〇五	〇五	〇五	〇五
七月期橡皮	一·四三		[illegible]	五三	五三	五三	五三
九月期橡皮	一·七〇		[illegible]	[illegible]	八二	七九	八三
七月期麥	八六·二五			[illegible]	[illegible]	八五·七五	七五
九月期麥	八七·二七五			[illegible]	[illegible]	八六·七五	七五

▲紐約匯兌

	上日收盤	今日收盤	二盤	三盤	四盤	五盤	六盤
英匯價	五·一四·五〇	五·一四·五〇	五·一四五〇	五〇	五〇	〇〇	〇〇

經驗四十餘年
專門治咳医師
唐拾義　久咳丸
治咳有特效
多咳則傷肺日久易成癆肺癆成功生命危險故在患咳之時須求根本治療之藥此丸專治時行感冒及一切纏綿不愈之咳症久得社會信仰確有根本治咳預防肺癆之功
▲每瓶一元二角　世界各埠均有經售▼
總發行　上海廣西路　父子大藥廠

袁製骨痛精
功能祛瘋散寒。去濕除痰。止痛消腫。舒筋和血。藥性和平。藥力宏偉。雖多年宿疾。藥石針灸罔效者。服之立見奇效。恢復健康。行動如常！
主治　瘋濕骨痛　骨節痠楚　手足拘攣　筋絡牽痛　寒濕凝筋　偏正頭瘋　腦骨刺痛　邪瘋感冒　酒瘋脚痛　肩背腰痛　鶴膝瘋痛　半身不遂
上海西新橋北　濟華堂藥房發行
各埠分行及各藥房均有經售
每瓶一元　寄費加一　認明雞牌　謹防假冒

袁製解毒精
功能清血滅菌。利尿通便。鎮痛退腫。生肌拔毒。功效靈速無比。凡屢醫屢藥無效之一切新久花柳毒症。服之莫不永遠斷根。病愈後照常生育！
主治　小便破腫　包頭疳瘡　腎囊潰爛　魚口橫痃　尿管刺痛　初起淋濁　瘰癧串核　婦女陰瘡　園肛痔瘡　遍體毒瘡　口鼻潰爛　梅毒穿項
上海雲南路西新橋北首　濟華堂藥房總發行
分發鎮江蘇州南京蚌埠滁州[illegible]
每瓶一元二角　函購寄費加一　各埠藥房均售　認明雞牌商標　謹防劣藥仿冒

汪精衛昨來滬　延醫檢驗當晚返京

△行前召新聞記者發表重要談話

行政院長兼代外交部長汪精衛、昨偕外交部次長唐有壬等、由京乘京滬車來滬、就醫檢驗、即於當晚返京、行前並於下午五時半、接見各報記者、發表談話、對於外債、班禪回藏、及西南取消西南政務委員會等問題、分誌如下、

到滬就醫　汪氏於前晚十一時許、與外交部次長唐有壬等同乘京滬夜快車出京、於昨晨抵此、即偕唐有壬等同往[illegible]醫生[illegible]休息、旋於七時四十五分延請[illegible]醫生檢驗尿血糖等、至八時十五分始畢、

汪談病狀　下午五時半、汪氏在宅內見各報記者時、首云本人因血糖過高、糖尿症之病[illegible]亦加多、因之時有昏眩之病、特來滬延請[illegible]醫生診視、[illegible]醫生為本人視病已三年、對本人之病情、均甚熟悉、其他醫生均[illegible]、故仍延請[illegible]醫生治療也、

投資不確　[illegible]通訊所傳之國際銀行團向我投資、而為日人所阻止之事、汪氏謂[illegible]不確、亦無其事、汪氏初謂[illegible]國際銀行團向我投資、亦並無此項[illegible]、故外間所傳、[illegible]、更無所謂日本阻止其投資之事也、

整理外債　因於外間所傳之中日進行整理外債說、亦無其事、[illegible]日前公使於辛前[illegible]於此事之[illegible]致外部、[illegible]亦未[illegible]、[illegible]政院時、亦曾於去年一月二十一日[illegible]整理外債、故整理外債事、並不待外人之催促、亦本有此自動之[illegible]、如財政部之設有[illegible]外債委員會是也、至日本[illegible]整理外債之事、[illegible]如何整理、則須視如何提議而定、此時尚未見有何舉動也、

整飭內部　在外交方面、自美日發文後、美日間之情形、已[illegible]、同時日俄間之情勢、亦不如以前之緊張、在此各方情形緩和之下、我國外交、自亦較為安定、將有[illegible]內部[illegible]、故本人[illegible]國內能急速加以整飭也、

班禪回藏　西藏歡迎班禪回藏之回覆、此亦應明瞭以下二點、曰英國表示並無阻止西藏之野心、曰班禪在西藏有悠久之歷史、如西藏果欲迎其回藏、則中央決援助之使回藏、如無此意、亦決不用武力使之回藏、此亦非特中央能廢如此、即班禪本人、亦同此主張、故西藏究欲迎班禪回藏否、俟此次赴藏之專使黃慕松到達西藏後、方可知悉、黃氏大約本月內即可出發、

西南諸事　西南執行部及西南政務委員會兩機關之裁撤、因胡展堂氏不贊成、故尚未實現、現仍在進行磋商中、本人對於統一、[illegible]本人[illegible]、[illegible]可辦到、絕對不致再有用武力求統一之事、現胡氏之來京、以前外間曾傳本人等有專函托[illegible]文氏[illegible]等、外間又有謂[illegible]、以為中央[illegible]迎胡氏入京、其實中央每時不[illegible]胡氏入京也、至[illegible]文氏之赴粵、係由[illegible]赴[illegible]往、京方如何可有何委託其前往耶、

希望華北　汪氏談及華北外交及唐次長有壬之北上、[illegible]但均未便發表、所可供[illegible]者、但關於華北黨政軍各局之統一一點、蓋汪氏以為華北現在之[illegible]不完善、[illegible]以政黨政[illegible]各機關之不統一、以及[illegible]之汪氏[illegible]不能一致故也、因之汪氏對此尚待為注意、須黨政軍三機關之能團結一致、至黃委員長膺白之南下、大約在近數日內、即將赴南昌謁蔣委員長、有所報告、其詳細任務、則尚未詳、須俟晤面後始知、

粵方安靜　至粵省方面、以前[illegible]何委員長(應欽)之報告、[illegible]但近已漸安定、其所以致此者、實一般民眾之不執舉動也、[illegible]民衆、時或擁護、時或反正來偽、反復無常、而其為害於地方者亦甚也、

辜仁發事　汪氏最後談及江蘇民政長辜仁發事、[illegible]此事已交法院依法辦理、當不[illegible]見其[illegible]出也、一班人之[illegible]此、亦有[illegible]其能將[illegible]之事、係之於法院公決、但亦有[illegible]其重[illegible]之[illegible]不信者云云、

昨晚入京　汪氏於招待記者之後、即於當晚十一時乘京滬快車離滬入京、准今晨到達首都、出席行政院會議云、

滬粵線　南下機縮短航程

定於今日起實行

飛行時刻亦更改

中國航空公司滬粵線北上機、原為每星期三六日飛滬、當日停於廈門、次日抵滬、乘客深感不便、故特於今日起縮短飛行時間、務當日到達、以免中間延擱、並將飛行時刻實行修改、茲誌如下、

今日實行　滬粵線飛機、該公司決定、北上機改為當日由粵到滬、故飛行時刻、業已實行修改、定於今日起開始實行、今日滬粵之南下機、即照新時刻飛行、同時將北上航期原為每星期三六日由廣州當於廈門次日抵滬者、改為每星期四日直接由粵飛抵上海、

飛行時刻　(南下機)上海上午六時開、九時二十分抵溫州開、十一時三十分溫州開、下午一時三十分廈門開、三時十分汕頭開、五時四十分抵廣州、(北上機)廣州上午六時開、八時五十分汕頭開、十時三十分廈門開、十二時二十分溫州開、下午二時十五分溫州開、下午四時四十五分到上海、

歐亞公司粵機場　須簽合同後再動土

△西北線復航尚無期

歐亞航空公司前以粵省府有之石排[illegible]地址假為粵線機場、當經該公司派工程師何恩前往勘察、該地址可否合用、同時平陜粵陝兩線、該公司已在籌計劃、以便早期通航、西北航線因亂事已平、亦將恢復、昨新聞記者特往晤該公司[illegible]、據談各情如下、

△**廣州機場**　廣州市府劃之石排跑馬地、前經粵市府[illegible]允借用、當經派工程師何恩前往勘查、認為可用、但雙方須簽定合同、則合同尚未簽就、故粵機場尚未能動工、

△**平粵兩線**　平陜粵陝兩線航線、該公司方面則正在努力進行中、平陝線須視德國所派之[illegible]經理來[illegible]與粵陝線同時通航、至通航日期、則尚未能確定何日、在公司努力進行中、通航期當已不遠、

△**西北復航**　歐亞西北航線之被阻、[illegible]西北航線、因[illegible]馬仲英之亂、致遭停頓、月前[illegible]馬仲英已退回甘肅、地方秩序[illegible]、現該公司已在[illegible]、而該公司務

新聞報館發行科售版股　本館出品要目　鋼版　銅版　鉛版　銅松牌　大銀禮品

▲**李氏返滬**　該公司總經理李景樅氏、前因公飛蘭、返滬後又飛平、前日始返抵滬上、此次李氏北平之行、全屬私事云、

安全起見、未遑恢復、最近新疆方面、亦吉無音息、故西北復航一時尚無日期、

膠濟聯運實行後　普安今日由青返滬

無恙輪昨裝聯運貨出口

津浦路聯運合同已簽訂　招商局與膠濟路水陸聯運、於本月一日實行後、普安輪已於上星期六晚抵青、定今日返滬、又無恙輪昨裝紅食捲烟布疋等貨出口、津浦路聯運合同及運貨細則、業已簽訂、定五月中實行、茲將各情分誌如下、

普安今日返滬　招商局之普安輪、原為行駛滬青線定期班輪、此次膠濟路聯運實行後、派無恙為聯運貨物專輪、普安輪則專裝客貨、及乘客之貨、於星期日抵達青島、於[illegible]聯運轉口之貨物、[illegible]、昨准總局接青島分局經理孫振武電告、普安輪到後已裝載膠濟路之首批聯運貨物、準明日(即今日)離青返滬云、

無恙昨晨出口　貨物聯運之無恙專輪、連日在招商局北棧碼頭裝載客貨、計米麥捲烟布疋及洋雜貨等約一千餘噸、均運往膠濟路南站起卸、該輪已於昨晨八時出口、明日下午四時左右可安抵青島驛運轉口處、

津浦聯運成立　招商局與津浦鐵路聯運事務、經總經理劉鴻生特派聯運股主任周鳳圖、於上星期四赴浦口、與津浦鐵路管理局車務科長鄭寶耕協商後、對合同草案及運貨細則、均已簽訂、周氏於昨日攜帶簽字合同返滬、向劉總經理報告、

兩路車務處訂定　各段各站新組織

京滬滬杭甬鐵路車務處、為確定職員權責、並增進工作效能起見、特將各段段長及稽查之職位、從新組織、(一)各段段長一人、副段長二人、如事務繁簡、得暫設一人、夜班段長名義一律取消、(二)所有站務稽查・貨車稽查・客運稽查・車場稽查・電務稽查・清潔總稽查・清潔稽查・貨運攬載員・貨物調查員等名義、概行取消、另調職務、(三)南京、上海北站、及杭州三處設總站長一人、南京下關由現有站務稽查中各推選一人充任、杭站俟有設立之必要時再議、所餘站務稽查調段服務、並將下列人員分派各段擔任正副段長、(一)京丹段段長楊汝曾・副段長黎才生・陳佐明・(二)丹蘇段段長呂倬彥・副段長唐煥南・(三)蘇崑段段長王樹春・副段長黎松柏・陳佑申・(四)滬嘉段段長饒文江・副段長黎冠・(五)嘉閘段段長武書信・副段長黃壽嵩・侯霖孫・(六)曹甬段段長鄭文培・副段長王叔龍・更以京滬線各站、凡有站長二人者、一律稱站長、有二人以上者、除一人稱站長外、其餘均稱副站長、而在滬杭甬線仍有夜班站長之職銜、每星期輪值一次、對於名實、殊不相符、茲已一律改照京滬路之名稱、凡有站長二人者、一律稱站長、有二人以上者、除一人稱站長、外、餘均稱副站長、以正名實、而與京滬路一律、以上人員之支配、及名義更改、均自(四月一日)前日起實行、

滬青路下月通車

虹橋飛機場西已完工

本埠虹橋飛機場至青浦之公路、自民十八興工後、路線早已確定、限於廿二年度完工、該路經過七寶北吳家行徐涇崧澤村青浦而達珠街角、現飛機場西至崧澤村一帶路基、已於上月底完工、聞下月內將通車、本埠汽車可直達吳家行等各地云、

財部電復商會　無減低幣值事

上海市商會前以傳聞政府將有貶抑幣值之舉、深恐流言誤傳、影響市面、曾由該會主席王曉籟氏、發表談話、聲明並無其事、一面復致電財政部、請予明白表示、以安人心、茲悉財政部昨已電復該會、表示政府絕無減低幣值之事、茲錄往來電文如下、

商會去電　南京財政部鈞鑒、日來外間謠傳、政府將有貶抑國幣之舉、職會人心異常恐慌、職會叠據各業來會質詢、當以未奉此項明令、顯係投機者故造謠諑、混淆觀聽、希圖擾亂無疑、業經飭知安心營業、毋自驚擾、竊查我國自廢兩以來、圓法甫定、當此全國經濟、瀕於破產、各省幣制、未臻統一、金融組織、既不完備、金融基礎、尤未穩固、豈能輕於救變、自相紛擾、致使舉國上下、未見其利、先受其害、明知政府明察秋毫、洞燭幾微、決不輕於更張、惟市場既有徵言、事關金融大局、職會未敢緘默、應請政府徹究謠源、明白宣示、以期流言而安人心、盼電無任翹企待命之至、上海市商會叩蒸、

財部復電　上海市商會鑒、蒸電悉、政府決無減低幣值之事、希即轉告各業、勿得輕信謠言、自相驚擾為要、財政部世、

江鳳機在溫州失事

▲因引擎損壞由天空墜地

▲許成棨頭腳兩部受重傷

▲王助定今日飛溫州探視

海軍飛機製造處自製江鳳機、於前日上午九時、由許成棨駕駛飛閩、距於當日下午一時一分、抵溫州時、因引擎發生障礙、遂由天空墜地、許頭腳兩部受傷、機亦損壞、該處派王助今日乘中航機赴溫探視、詳情誌之如下、

▲**失事經過**▼　江鳳機係於前日(一日)上午九時、由海軍部航空教官許成棨氏駕駛飛閩、當在龍華機場起飛時、機身機件、均經檢查完好、距於下午一時一分將抵溫州時、該機引擎(發動機)突生障礙、許氏降落不及、遂由天空墜地、除許氏頭部腳部均已受傷外、閉機亦有損壞、幸該機失事時、已抵溫州、故許氏駕駛頗低、否則失事程度、或將逾此、

▲**許入醫院**▼　飛機處方面、至前日夜始接得許氏由溫來電云、該機已肇事、其本人因受傷、已入大同醫院醫治、惟詳細情形、因電文簡略、故未得悉、

▲**處方發表**▼　該機失事後、新聲社記者特走詢該處負責人、詢以經過、據談本處接許氏今日復電、告以頭腳兩部受傷、現已又電溫州大同醫院探詢究竟、至此時(下午四時)尚未接得復電、故此事極為系念、惟許氏既能親擬電稿、生命諒可無碍、至江鳳機損壞程度、因本處未接詳細電告、尚未明瞭、失事情形、已據情轉呈海軍部矣、

▲**王氏飛溫**▼　該處以許氏傷勢及江鳳機損壞程度如何、亟當派員赴溫探視、故已派定該處工程師王助、定於今晨六時、由龍華乘中國航空公司飛機赴溫、探視許氏傷狀、並視察江鳳機損壞程度、俟王抵溫後、當有詳細之報告云、

津輪報關工人　昨日起實行罷運

津輪報關業工人為天津貨報關行取消車力、經大會議決、津貨工人昨日實行罷運、黨政機關派員調查、茲誌詳情如下、

▲**實行罷運**　津幫報關行裕豐隆復記・吉林・日東・泰昌祥・公泰・同發公・通成公・等工人、於昨日起實行罷運、以促資方之覺悟、對於運往天津之貨物、因此完全停頓、各輪船公司行駛上海天津間之輪船、自今日起、貨物受工人罷運影響、勢必大減、惟其他各幫、均照常工作、工人組織之調查隊、昨出發各碼頭巡查、

▲**黨政調查**　市黨部自報關工人罷運後、即派民調科幹事陸蔭初、會同社會局第三科調解員朱圭林、赴報關業職業工會報關業同業公會、調查真相以便進行調處、又報關業同業公會於昨日下午四時在辦事處開會、討論工人罷工問題、

太古溫州輪　勞資糾紛已解決

—年終雙薪付給十八天—
—解僱工人給資三個月—

英商太古輪船公司溫州輪、前因資方拒付年終雙薪、及開除工人、現經工會交涉、已告解決、茲分誌詳情如後、

糾紛經過　太古公司長江班溫州輪、於去年廢曆年終、因黨修停航、所有理貨員工之年例雙薪、資方拒絕發給、又該輪理貨頭目姚雅蓀、前因私收水腳、為資方所發覺、加以開革、並訴請法院辦理、旋經判決無罪、各工人以此均表示不滿、

全部解決　各工人以資方拒付雙薪、並無故開革工人、故會請求海員工會上海分會新太古理貨俱樂部、向資方提出交涉、現悉雙薪事、經俱樂部派李劍白、楊悅生上海分會王健生等與買辦游東泉、一再交涉、結果由資方給付雙薪十八天、開除工人部份、海員工部本欲交涉復工、因買辦謂此人曾犯罪、與業務有得、故發給工資三個月解僱、昨已正式簽約解決云、

公安社會兩局　禁止舉行城隍會

昨已會銜佈告嚴禁

本市前傳南市居民、有於清明日舉行城隍會之舉、市社會局奉市政府令、以迎神賽會、虛糜民財、提倡迷信、向干禁例、應循案取締、昨已由兩局會同布告嚴禁、并由公安局飭屬禁止矣、

內政部咨請　市政府查禁私人募捐

內政部前因各省市寺院以及私人團體、時有向各方勸募慈善捐、曾經通令查禁在案、茲因各省市仍發現有假慈善名義、任意勸募捐款、飽入私囊、該部為切實查禁起見、昨咨請市政府、對於團體私人募捐、非經主管機關特許者、請重申禁令、予以切實查禁云、

各委昨先巡視倉庫　檢點存滬古物

頃傳已久之存滬故宮古物檢點說、原訂上月八日開始實行、後因市黨部為鄭重將事起見、呈請中央加派專員來滬檢點、經致稽延、後中央令市黨部就近延聘公正專家監視、日前經市黨部增延杜麥森林克聰唐鐵沈泮偕四人參加、並訂昨日(二日)上午十時開始、昨日上午市黨部方面、到有蔡洪田杜麥森等五人、(尚缺一人未到)市府方面、到有科長李大超及會監盤委員等、當由駐滬辦事處歐陽邦華科長導領、前赴倉庫、均略巡視、旋因時間已晏、即停止檢點、

調查白銀專家將到滬

大美晚報云、本埠美國政府商務參贊亞諾海接電、該國所派專門家羅傑士前來調查白銀立法與中國有無影響者、下禮拜一即四月九日可抵上海、所乘為傑佛遜總統輪船、其往日本調查之白銀專家巴狹德、亦同乘該船、存日本登岸云、

羅文幹昨晨過滬入京

▲裁撤西南最高法院即將實現

司法部長羅文幹、向政府請假回粵嫁女、並視察西南各司法機關、現已事畢、前日下午乘中國航空公司飛機由粵到滬、外間鮮知之者、羅氏在本埠略休息、即於昨晨八時許偕秘書等乘京滬早車入京銷假、聞西南最高法院之裁撤問題、俟羅氏到京晤商後、即可實現云、

于鳳至昨日抵滬

豫鄂皖三省勦匪副司令張學良夫人于鳳至女士、於昨日下午四時許、乘坐意大利郵船司公之康特浮徒號輪、由意返國抵滬、張夫人下輪後、即返莫利愛路寓所休息、決定於一二日內乘坐江輪、赴漢口晤張云、

中航·招商·太古

海空聯運已實行

△三公司昨日起發售聯運客票

中國航空公司與招商局英商太古公司辦理海空聯運合同簽字後、今已實行、茲誌詳情如下、

△正式實行 中國航空公司與招商局太古公司訂有海空聯運合同九條、後規定中國航空公司及招商局太古公司代售航空客票聯運客票、各抽回佣百分之五、並訂一切辦法、凡乘客[illegible]、照航空公司章程、在[illegible]上、由航空公司[illegible]程、今已於本月一日實行、但一日適為星期日例假、至昨日星期一、始正式實行、

△發售客票 昨日起中國航空公司[illegible]聯運客票交由招商局及太古公司各站、均已將客票[illegible]、如南北洋長江各輪、亦均發售、至招商局及太古公司各輪、[illegible]中國航空公司客票、招商局理事會並已與中國航空公司簽訂合同[illegible]及發行情形、[illegible]

滬北國展會延期閉幕

☐代表大會議決展期七天

☐定本月五日舉行大游行

本市中華國貨展覽會、於昨日下午一時召開參加工廠代表大會、議決展期至本月十日閉幕、並定期舉行游行大會、茲將詳情分誌如下、

到會工廠 昨日下午一時到會工廠代表、計有利民機器廠、上海電池公司、華生電器製造廠、大成織造廠、中國物產公司、新新商店、新生內衣公司、怡昌鋼精廠、宗廬餅乾廠、五和襪廠、[illegible]、華生橡膠廠、五洲肥皂廠、美芳化粧品廠、益新鋼器廠、南陽兄弟煙草公司、五洲固本皂廠、南陽皂廠[illegible]、周錦興機織廠、老宏成鋼器廠等六十餘家代表八十餘人、

討論事項 公推劉仲英主席、周兆[illegible]紀錄、行禮如儀、由主席報告開會宗旨畢、繼即開始討論、

(一)展期問題、本會原定四月四日閉幕、但各界以延長展覽時間、俾得久於參觀為請、議決展期一星期、至四月十日閉幕、(二)擬舉行游行大會、是否有當、請公決案、議決定本月五日上午九時舉行游行大會、參加工廠、至少每家派出十人出席游行、旗幟廣告應由工廠自備、(三)展期期間延聘職員伙食一應開支如何籌措、議決每廠納費五元、每廠納游券費二元五角、議畢散會、

延長展期 該會於散會後、即致函各工廠、原函如下、逕啟者、本會因國貨於滬北一隅洋貨充斥、復以一二八以還、市面蕭條、爰特舉行滬北國貨展覽會、期振興市面、宣傳國貨、原定展覽兩星期、於三月廿二日開幕、四月四日閉幕、茲經四月二日第二次代表大會議決、展期一星期、延至四月十日閉幕、相應備函通知、希祈查照為荷、

拉西曼定十日離華

國際聯盟國際聯盟派來華主持技術合作之拉西[illegible]

血清卷身血液致病此證甚明清血去濁此乃腎部之工作腎不有病則血中尿酸毒質不能濾淨隨行全身疾病致焉其預兆大都為背痛腰酸尿混痛小便諸疾故遇有微兆即宜早治庶可免除重症也

兜安氏秘製保腎丸

專治腎病功效奇驗凡患腎病服此丸而治愈者數計千萬即為腎病而服此丸以保其康健者亦甚繁夥良以藥質王道功效確實故為衆所信服患者一試手

各埠藥房 均有出售

本公司備有彩色便覽名為內臟各病之預防法及治療法承附有中西八張繪像請函索請附郵票二分

上海江西路四八九號兜安氏西藥公司啟

上海綢業銀行

年年兒童節

取息一百元

各種儲蓄章程函索即寄

(一)開立定期存款一千元本金如不動支則年年可取利息一百元

(二)本金如欲動支祇須存足一年亦可隨時支取

(三)在此紀念期內並有精美贈品

總行 三馬路石路

分行 小南門中華路

支行 八仙橋愷自邇路

謹告杭州天竺進香

[illegible]

上[illegible]

向國聯報告一切云、

章太炎壽段祺瑞文

章太炎先生、國學山斗、應酬文字、素不輕作、近聞段合肥壽序、對於外交政治、於合肥無溢美之言、於政府多諒解之處、茲覓得原稿、披露於次、日本陷熱河之明年、合肥段公年七十矣、三月二十三日、於是正直公生日、義故欲舉觴以為祝、公謂國家多難非其時、於是餘杭章炳麟言曰、所謂祝公者、非彫琢浮辭以為頌、願欲公任其難耳、君子急病而讓夷、公不宜引避、公辭非獲、乃許、按公平生行事、驗諸者庶有異同、惟與中華民國終始不能異、再造共和之績、夫人所知也、自護法事起、南北屏營三稔、北歲顛沛、祇以長城為界、其危如累棋、人所儆懼者、特藩維挾與日本一戰耳、北方防、中國幸而瓦全、然亦不能收失地、東方廢、即河淵一例淪於小醜、今之形勢、非若晉宋二代、可以江左延命也、此中智以上之所為危、其則民國終始如公者、國當計及之矣、公於日本初亦主親善、然不肯壞地以媚之也、及三省陷、東人覩國者、欲以好言餂公、公力折之、蓋始之不欲恃氣將以與人之怒者、鄰交之道也、終之必以正色相遇者、保國之義也、議閱東陷後數月、綰麟在天津、與公從容論國事、公皆復往者、人惜不知、然誠令公計不挫、即滇南北皆列巨鎮、豪古已逝矣、復為內兵牽制失之、語次亦足與東三省相扶、就不幸失三省、熱河必不勦矣、此公之經略最閎遠者、而今當為追痛者也、水之未涸也、一丸泥足以障之、及其既潰、日夜負土壅石、猶不過殺其少半、今所望於公者、非惡以盡收失地相要也、要令長城以內、敵不得恣意蹂躪、宗哈爾、綏遠、兵足自固、猶始終為中國守、斯事在往日固易、今非有十倍之力、即不可坐觀、去歲日本陷熱河時、濵貝公直、公則之嘔血、病幾不支、今猶已改矣、而公幸伉健、往事勵志、宜無可追述、後之事、猶幸公以至方任之耳、昔郭汾陽有大功於唐、為讒夫所構、嚴監軍為代李為毅、亦以兵戰睢陽、蓋僅以賢良寺者三年、及吐蕃犯關、天子奔陝、繇賴汾陽撥之、八國聯軍陷京師、亦頗當出與支拄、得以講解、雖厚致嚴譴、終無損地之辱、今公之遇、不過如郭李、且其天性節弘持重、與汾陽相似、而當發又其鄉里先進、素嘗聞其風烈者也天果不亡中國、雖有猜忍之士、百計詰之、終不能抑之不起、炳麟為中國祝、故不得不以是祝公、祝更有辭、古之制也、遂書以為序、

絲廠失業工人

定明日擴大請願

▼要求設法救濟以解倒懸

各區繅絲工會、以華絲衰落各廠相繼停工、迄今閱工經期、失業工人數達萬人、群情悲慌、當經聯合集議成立絲廠失業工人救濟委員會、通告失業工人到會登記、迄日前往登記者、已達五千餘名、該會會擬定救濟辦法、分為治標治本兩項、呈請中央採納、惟迄今未見實現、該工人等、以長此以往、生計將更不堪設想、況現值春蠶發動、救濟尤不容緩、故經決定於本月四日(即明日)由救濟會領導全體工人齊赴市府請願、要求迅予實行救濟辦法、以恤工困、而紓倒懸、聞必要時再推晉京向中央請願、(大公社)

陽傘業資方昨開會

決今日起宣告停業

▲同時再向社會局請願

▲黨政機關已進行調處

陽傘業勞資糾紛、自市黨部召集調解以來、因勞資雙方各執一詞、迄未解決、資方以營業衰落、不勝負擔、爰於昨日召集同業大會、決定今日起宣告停業、茲誌詳情如下、

△進行調處 市社會局市黨部自陽傘業工人罷工後、即派員調查真相、並勸告工人先行復工、對於勞資條件問題、靜候依法合組勞資調解委員會調解、昨日下午、市黨部又派陸蔭初會同社會局吳圭林向工人勸告、並聞已定期召集勞資雙方開會、以便進行調處、

△議決停業 陽傘業同業公會昨日下午三時、在會所召開緊急會議、[illegible]由主席報告[illegible]

伍梯雲追悼會

推定會場招待員

伍梯雲先生追悼大會籌備處、昨日開處務會議、出席者李大超余銘(李大超代)、朱少屏林炎南等、主席李大超、討論事項、最重要者為大會招待及交通管理等問題、推定會場招待員、為朱少屏歐嘉甚王長春趙戴章席士遵余銘何少生何永乾胡昆若郭德華馬超俊馬超俊夫人李祥夫人沈茲九王孝英林稚純何永元何永乾夫人陳世光楊公達(以上各位兼招待外賓)林炎南李庚陳彬龢傅秉常陶益生楊千里王等、會期係四月八日下午二時在湖社舉行、籌備處在上海福煦路八零三號、日來收到各方所送輓聯輓詩輓詞輓幛等極多、各職員異常忙碌云、

告工人罷工情形、繼即開始討論、當議決、(一)工人不復工、決於明日(即今日)起一律宣告停業、(二)同時再派各廠代表向社會局請願云、(新聲社)

縣屬各區籌欵添購鎗械

上海縣各區公所、茲以地方防務頗要、所備鎗械、不敷應用、爰各開具應添數目、經縣政府呈奉江蘇民政廳核准、並開明各項鎗彈價目、業已由縣令飭各區、將款籌齊解縣派員赴廳請領云、

本市國貨廠商

今日歡宴沈鴻烈

去年秋季上海市商會市民提倡國貨會中華國貨維持會三團體、領導全滬國貨廠商、參加青島第四屆國貨展覽會、展覽三星期、營業總額達五十萬元、成績非常優良、此皆青島市長沈鴻烈鼎力提倡所致、各廠商深感盛意、此次沈市長為該市擬約期歡迎、兼盡地主之誼、到會當委豪、執委林谷雲常伯奕許雲輝傅遂人許文卿王介安張承恢孫道勝楊王成、及廠商代表中國化學工業社方液仙、達豐毛織廠陸文韶、美亞綢織廠蔡聲白、五和織造廠任士剛、中華國貨產銷合作協會社潘重遊、正泰社鄧達人、中華職業教育社潘仰堯、天廚味精廠吳蘊初、亞浦耳電器廠胡西園、中華琺瑯廠方劍閣、三星棉織廠張子廉、三友實業社陳萬運、華福製帽廠陳若卿、瑞和德昶廠徐挹若、華隆染織廠嚴光第、國華絲織風景廠應治新、美華織造廠于碇舞、金龍領帶公司茅志澹等、共同議決、以沈市長駐滬時間有限、暫為數宴、猶恐不及、遂定於三日(今日)下午六時假入市商會大樓國貨公宴、藉表敬意云、

吳淞機廠廠長更調

京滬滬杭甬兩路機務處吳淞機廠廠長毛爾維、近奉局令更調、遺缺由管理局派該處滬嘉段工程司陳福海補充、又材料處吳淞材料廠廠長張敏庵停職、遺缺調該處總務課課員張貽燕代理、均已實行交替矣、

耶穌復活節大瞻禮

昨爲天主教耶穌受難復活日、即西大瞻禮節、俗呼外國清明、旅滬西國官紳商學各界、循例放假休息、中西在教人士、於昨日清晨齊詣新北門外天主堂、隨同神父舉行彌撒典禮、法總領警務總監總巡等均到堂觀禮、該管捕房恐該堂門前車馬擁擠阻礙交通、特派中西越各探前往指揮照料、又第二特區地方法院、昨日因捕房放假、故停訊公訴案一天、其餘民事及刑事自訴各案、仍照常審理、

閘北區農展昨閉幕

▲下期移引翔港舉行

本市市農會主辦之農產品流動展覽會、前昨兩日在閘北區柳營路公興橋西慈善團內陳列展覽、計兩日間、前往參觀之農民、踴躍萬之衆、並表演歌劇、分送國貨贈品、該區農民、對此次展覽後之觀感、均有深刻印象、茲聞市農會擬第三次之展覽、將在引翔區舉行云、

芝博出品協會談話會紀

▲改訂五日續開理事會議

▲組織觀光團現在洽商中

芝加哥博覽會出品協會昨爲討論本屆參加方策、及籌備上年工作報告等案、特於下午三時、假市商會召開理事會議、因適

聯春假期間、各理事大都赴外埠作春季旅行、致不足法定人數、遂臨時改爲談話會、計到理事張祥麟·周宗虹·王松園·徐新六·鄔德輝·吳蘊初等十餘人、議決各案如下、(一)通電各省市、本會繼續在政府協助指導之下、參加一九三四年芝博會、(二)是請實業部令商品檢驗局將特製蠶絲模型、裝會陳列展覽、(三)改訂本星期四(五日)下午三時開全體理事會議、會散後、據張祥麟君告記者云、該會鑒於芝博會中各國陳列之出品、足資我國實業界借鏡、爰擬組織觀光團、現正與國際貿易協會洽商、從事徵求各界意見、而本屆該會並擴充專館、參加範圍、因亦較上年擴大、關於經費問題參加方案以及如何補助我國土產出口等均急宜確定、亦即爲前據芝博會請求、商借我國銅天文儀器陳列、現已呈請中央研究院院長蔡元培商借、正在接洽中、至本屆出品裝運期已決定於本月二十四日、由大來公司胡佛總統號裝運、各代表因籌備關係、亦將同時出發赴美云、(實業社)

滬平通車

郵車運費算收辦法

兩路管理局奉鐵道部訓令云、案據郵政總局呈請路車務處核定案、沈滬平通車所掛郵車應付運費、本路即須開單向郵局算收、該郵車擬不論何路車輛、在本路段內之運費、概由本路向郵局算收、在津浦北甯段內之運費、由各該路分別算收、至郵車過江費、擬概由津浦路向郵局收取轉撥、是否可行、祈迅賜電復、俾資遵循等情、據此、查該路所擬一節、尚屬便利可行、滬平通車所掛郵車之運費、其經行各路者、由各該路分別算收、其輪渡過江費、由津浦路算收轉撥、除分令外、仰即遵照辦理具報、此令、該局即飭車務處遵照矣、

市民提倡國貨會

開湘展籌備大會

上海市民提倡國貨會、應漢口湖南二處地方長官 國貨陳列館商會 及各公團之邀、主辦國貨旅行團、領導上海各國貨大工廠參加共一百二十八家、茲漢展已於三十一日準期閉幕、湘展開幕日期、擇定四月二十日、地點在熱鬧中心區域國貨陳列館五層大廈、昨經該會在九畝地召開湘展籌備大會、到亞浦耳胡西園、中華琺瑯廠方劍閣代表等二百三十餘人、由徐械若主席、擬定登記裝貨辦法如下、(一)駐湘代表來電報告百貨加入湘展之工廠、有一部份須削減、祇求其業類完全、(二)新加入中央皂廠開勒銘墨水筆廠、尚有帽子文具玩具美術雕刻等廠歡迎參加、(三)登記准於四月五日截止、(四)裝貨四月七日船名報關行尚在接洽容再布告、(五)漢口代表陳翊庭秘書黃仁達來滬各廠代表因滬者分一日三日、兩批由漢啓行、該會準備赴輪渡迎大歡迎、

九六公債整理消息

迭日公債市場、漲風之烈、實爲滬戰以後所僅見、而各債中九六公債、尤爲投收者唯一之目標、查九六公債所以能引起一般投機家競購之動機、則因近日盛傳政府方面、將有整理該項公債之謠議、同時並聞一般持有九六公債者、進行組織持券人會、開始登記手續、集合羣力、預備在財政會議開幕時、一致懇切呼籲、務達實行整理之目的云、

商務印書館股東常會

前日下午二時五十分、商務印書館在上海市商會內開股東常會、到會股東連代表計一千二百四十戶、共三萬二千三百七十七股、二萬八千七百六十二權、張菊生君主席由董事兼總理王雲五君報告營業生產各種概況、繼由監察人徐鳳石君報告各項帳略、均經查核無誤、並將營業報告書、資產負債表、損益計算書等、全體承認、並通過公積金及盈餘利息分派之議案、又報告甲種特別公積項下、由董理兩廠撥資修理作價等項撥入、現共積存六十一萬餘元、即恢復股份之用、照章應以五十萬元、恢復股份爲三百五十萬元、同照章選舉董事、當選者王雲五李拔可夏筱芳鮑慶林張菊生高夢旦丁斐章劉湛恩徐寄廎張蟾芬周辛伯高翰卿蔡子民十三人、次多數郭秉文王康生鮑慶甲三人、監察人當選者徐鳳石黃漢樑葉揆初三人、次多數、鄺富灼徐亦莊二人、茶點散會、

上海國貨公司

實行第二計劃

本埠南京路虹廟對面上海國貨公司、歷年經總副經理鄔志豪陸祺生兩君之慘澹經營、及任於蘇君之悉心計劃、成績斐然可觀、自上年實行第一計劃成功後、現又努力於第二計劃、完成創造購買力工作、該公司不獨售價之廉、爲空前所未有、而貨物之精美、尤屬有口皆碑、近以時屆春令、各界之愛用國貨者、莫不於上午爭先蒞臨、頗有將原來下午之購買力集中於上午之勢、營業發達、朝氣蓬勃、實爲女國貨年頭之好現象也、

泰康總公司

聯合各分公司

大廉價 大贈品

肥兒餅乾	每磅四角
曼麗餅乾	每磅四角
淨素餅乾	每磅四角
早茶餅乾	每磅四角
散出製梅	每磅六角
散出核梅	每磅七角
什景果子	每盒五角
大號特製梅	每盒五角
精製糖果	每盒四角
搪克糖果	每罐六角

買一送一

紅燒乳鴿	每聽六角
五香乳鴿	每聽六角
五香禾花雀	每聽六角三分
炸禾花雀	每聽六角六分
五磅紅杏仁餅乾	每聽二元
五磅紅聽菠蘿餅乾	每聽二元

買一送一

地址 上海南京路雲南路口 分公司 南京路石路口 南京路五福弄對過 小東門大街

什景酥蛋餅乾每包小洋一角 買一包送一包

報載價目如有錯誤概依門售定價爲準

特設參燕銀耳部

犧牲品

吉林大山人參每兩自念元起至五百元

雪白銀耳每兩自三元起至十二元

官燕每兩自八角起至四元

花旗特大野山原皮人參每兩十二元

人生再造丸每粒二角五分起至一元

老山吃坯人參條每兩五元買一送一

老山吃坯人參鬚每兩二元買一送一

眞正野山西洋參片每盒一元買一送一

龍牙官燕每兩一元六角買一送一

花旗西洋參條每兩一元買一送一

便宜銀耳每兩六元減售四元

◀其餘各貨一律減價▶

父母惟其疾之憂

孔老子這句話自是萬古不磨之論然徒憂之而不設法以防之亦復何補嬰孩自己藥片即是防範小兒疾病免除父母憂愁之妙藥凡小兒尋常疾病此藥片防治咸宜實最可靠萬不可少之家庭良藥

山西礦口八堡鹽稅局張君繼武來書云「小兒夢昌常患發熱咳嗽中藥雖取效一時未能根治殊深焦灼後幸試投嬰孩自己藥片數日即見大效不久竟全告愈自是小兒常享平安之幸福矣」

嬰孩自己藥片味美性和功宏效大嬰兒小孩一切腸胃疾病出牙痛苦均極靈驗

各藥房皆有出售或直向上海江西路四五一號韋廉士醫生藥局購備每瓶七角六瓶三元五角郵費不取

肝胃氣痛丸

衛生所化驗●商部註冊●獎給執照

立刻止痛 一瓶斷根 萬試萬靈

[illegible]

雙妹老牌

趨善牙膏

雙妹老牌。趨善牙膏。出品以來。早已風行於全球。因品質優良。其功之大。不特使牙齒潔白。且能除虫去積。香紅齒白。含笑生香。每晨常用保無牙痛之患。故衛生家皆樂用之。誠非他項雜牌所能企及也

雙妹老牌

趨日香水

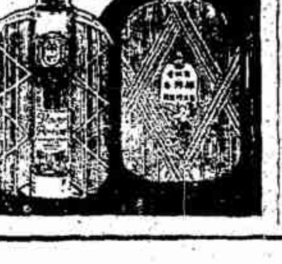

陣陣香水

一滴衣襟 香氣襲人

中國廣生行有限公司出品

流氓大鬧閘北共和戲院 戲院老闆在紛亂中失蹤

閘北共和路小菜場內、開設之共和戲院、昨日下午四時半至五時半、台上正在演劇之際、忽有流氓名苗春山者、不購戲票、強行闖入、致與收票員陳兆新發生衝突、

繼以扭毆

旋經人報告該處四區公安局第十四號崗警察振聲到來、將苗帶區、不料頃刻間、復來大批流氓、且其間雜有武裝兵士、不問情由、逢人便打、一時秩序大亂、觀客紛紛逃避、將桌茶壺茶杯等擲飛、據說院主潘國樑即被拉去、

不知下落

後經潘妻潘顧氏與收票員陳兆新投四區報告、經鄭區員訊據潘顧氏稱、年四十二歲、鎮江人、住共和路有餘里三十六號、開戲院爲生、今天有苗春山偕一保安隊兵士來看白戲、收票員向其理論、即被苗等毆打、迨苗帶區後、就有保安隊到來將其夫毆傷、並將其夫拉去、現在不知下落等語、據陳兆新稱、十九歲、與顧氏同鄉、亦住有餘里、係同與顧氏陪同、苗春山供、廿七歲、鹽城人、住交通路廿八號、在□車公司爲銅匠、我看戲是買票的、現在因相打

票已失落

餘詞支吾、聞官核供後、以潘國樑一名既被保安隊兵士拉去、不知究竟係屬何因何故、若即查明、呈明保安隊查究、惟苗春山一名、既無票入院、且將收票人毆打、係屬不合、故判令併送公安局第三科閘北分科發落、後據該戲院職員稱、該流氓等搗毀器具、約值五六百元云、

閘北民立路 發現被害男屍 抄獲二人姓名 均稱並不相識

昨晨七時二十分、閘北民立路荷處里發現有年約三旬之工人被仇殺害、屍者身穿藍布棉襖褲、頭戴黑緞瓜皮小帽、足着青布鞋、左耳旁等處均有傷痕、鮮血淋漓、慘不忍覩、經行人瞥見、報告市公安局四區二所、派警前往查勘、在死者身畔檢得簡單之字條、有「湯有明與李德宮」字樣一紙、當所研究、旋由該所偵悉閘北共和路合興里怡昌泰醬園廠、確有通州人湯有明李德宮其人、乃即傳案、訊據湯李兩人供稱、均不知情、領往察覷、亦不相識、該所以案關人命重要、飭將湯有明李德宮兩人及字紙條等、於午後併解總局訊究、一面咨地保投請法院驗屍、

吸鴉片槍斃

國府嚴禁
黨政軍人吸食鴉片
[illegible]

烟癮在身，危機四伏，吸烟諸君，及早回頭

救苦金丹 戒烟第一

[illegible]

峻芝堂

趙南石天然治瘋草

靈驗鐵證

[illegible]

△贈送券▼

[illegible]

棄夫另嫁 婦人控後夫重婚 影戲院中一段孽緣

常州婦人吳素貞、今年三十三歲、在原籍已出嫁與人爲室、於上年十月間來滬遊玩、經相識之南京人張華甫、無錫婦人沈梅英、與現今在逃之王長法三人、邀至法租界恩派亞影戲院看戲、適遇法租界金神父路四十五號門牌花樹店主大场人陳金定、今年四十五歲、亦在該戲院看戲、均後、因陳與張等相識、遂邀吳素貞與張等各人至八仙橋天生旅館開房間吃點心、爲由、張沈王三人對吳云、陳妻已故、急續絃、施其如簧之舌、從中撮合、素貞一心旌搖動、願意嫁陳、再經張等數人一番說合之後、素貞即回鄉與前夫離婚、一面於是月二十八日與陳在愛多亞路成都路合興樓菜館舉行婚禮請客後、素貞即住在陳處、數日之後、借陳回至大場家內、見陳妻健在、且生有子女各一、素貞大駭、向陳理論不直、即返滬回至常州、訴知其母吳張氏一同來滬、由張氏以法定代理人、偕素貞同延律師代理具狀第二特區法院以刑事自訴陳金定張華甫沈梅英等串通重婚、請求訊辦、并附帶民訴追償損失、法院據狀傳訊、各情已誌上年本報、嗣經審理結果、認吳素貞既與陳金定履過結婚儀式、屬於配偶關係、依法不合自訴程序、故判決自訴不受理、吳素貞心不甘服、提出婚帖證簿請帖等證物、投法捕房報告、請求依法提起公訴、捕頭據報即派探目錢裕民將陳金定張華甫沈梅英等三人拘案、惟王長法在逃無從拘捕、旋由捕房將陳等三人移解第二特區法院依重婚罪提起公訴等情、略誌前報、在審理中、據陳金定供、與告訴人吳素貞係軋姘頭有之、並無娶伊爲妻之事、所有婚帖等、均由素貞之兄所書寫、我目不識丁、不知有此詭陷之計、實係受愚、而張華甫沈梅英等亦否認爲媒、祇介紹姘識等語、經徐身潔推事、迭次開庭傳證審理結果、認告訴人所控證據理由均不充份、於前日判決被告等無罪、在上訴期內被告等均着交保候示、

俄人輪盤賭窟案 牽涉粵人仍未投案

俄人旭克薩脫、前因冒充巴西國籍、租賃英商泰利洋行之愛文義路房屋、開設輪盤大賭窟、事經總捕房查悉、派中西探員、馳往將該俄人拘獲、解由第一特區地方法院研訊得實、判處徒刑二年、並科罰金三千元在案、茲悉當時與該俄人合作者、尚有粵人鄭大乾一名、惟鄭於賭窟被破時、即已逃避、現捕房已對鄭提起公訴、日前第一特院出票傳審、但鄭未曾投案、延吳實秦律師到庭聲稱鄭已赴港、請求延期、故是案遂未進行審訊、當經法官諭准改期訊理、

女理髮師 被斥服毒殞命

廣西路四四五號維多利女子理髮館內理髮師蘇州女子李雪梅、現年十九歲、前日偶因細故與同夥發生口角、當爲館主斥責一番、以致心中抑鬱、竟於當晚十一時許、背人吞服鴉片烟自殺、迨經同夥發覺、李女已面色慘白、呼吸短促、當即車送寶隆醫院救治、奈因中毒過深、救治無效、延至昨日上午九時許氣絕殞命、

正泰橡膠廠 衝突傷人訟案改期 昨日勸解復工 當方須侯解決

正泰橡膠廠、初頒年有盈餘、自去年慘遭回祿後、遂致虧耗、現由債權人(各錢莊)墊款出爲維持、改爲信記公司、繼續營業、并將做工人裁十名、限令工人從新登記、失業工人以該廠資方開除、[illegible]

發生衝突

內有女工朱阿林受傷、已向第一特區法院控告、上星期六下午、在刑三庭審理、工人延吳凱聲律師代理、劉永康則偕吳麟坤律師到庭、經法官勸令

雙方和解

由資方酌給醫藥費、工人代表章阿根吳金生顧順松黃芳林湯海元等、前日向社會局請願、要求發給解雇工人六個半月、散發十九年至二十一年度之紅利、維持

工人伙食

社會局由調解員談、偶言接見、該話結果、定於五日召集勞資雙方代表、在社會局調解、工人以資方開辦正泰廠時、初僅資本數萬元、歷年盈利甚鉅、勞工不無功績、今雖宣稱虧負數十萬、但其過失與工人無關、而獲利倍屣、則事實俱在、故要求清算十九年至二十一年度紅利、態度甚爲堅決、對於資方所謂已給解雇金二月、則稱係年底雙薪、截爲二事、昨日信託公司勸令工人、

照常上工

並由捕房派捕保護、但祇有三十餘女工進廠、餘皆須俟解決此事、方允恢復工作、不知調解後、能否平息風潮否、

崇明婦人開棺覆驗 仍無傷痕案告結束

崇明新開河鎮邱川郎之女邱銀仙、嫁於附近楊妙郎爲室、因兩親家不和、致難爲了一對小夫妻、楚經風潮訟累、結果而小夫婦仍復合、且懷孕已八月、乃上年五月、邱銀仙忽懸樑自縊身死、邱川郎在該縣政府控乃女受楊之母姊等傷害身死、以自縊掩人耳目等語、而楊則稱乃妻之死、由於岳父固執、不欲其夫婦復合、將衣服扣住、因此憤世自殺、故乃妻實遭父之害等語、經該縣檢驗、委係自縊身死、邱川郎猶不甘、上控於江蘇高等法院、當奉移轉管轄、指令上海地方法院覆驗、查辦、經楊安檢察官傳集雙方、並將尸體棺柩運滬、送往真茹法醫研究所、即經開棺相驗、因外部無傷、故剪取內部各物、經過長時間之化驗、並蒸骨檢驗、茲於前日化驗結果、仍無傷勢、委係自縊身死、是以備具診斷書、函復法院、又經檢察官開庭訊問一過、即命退去、此案遂告結束、

乘火車錯過站頭 鄉人懼罰跳車殞命

昨日天將黎明時、京滬火車由京開滬、駛經距離上海北站、咫尺間之夏家弄東礁頭地方、有四等車上旅客某甲一躍下車、立時殞命、當由鐵路警察查見、報告警務處、立命該處十一圖地保陸阿寶投報地方法院請爲相驗、查該尸年約四十餘歲、身穿藍布棉袍、元布夾馬褂、頭戴絨線帽、足穿青蓮色線襪、元色鞋子、身畔空無所有、僅有一火車票、係由無錫上車、購至蘇州、然死者蘇州並不下車而至上海、想係深恐抵站爲收票者察出受罰、因此中途躍下慘遭跌斃、地方法院據報後、諭飭該地保前往尸場伺候聽候派員往驗云、

阿富汗人布托夫落網

大亞細亞協會長阿富汗人布拉托夫、此次由廣東轉港、秘密來滬、舉行招納大批漢奸浪人等、前赴大連、開所謂亞細亞民族大會、假借民族解放運動口號、以逞其擾亂中國社會之目的、本埠華租界當局、以該浪人來滬、實屬有碍治安、乃於前晨九時、某輪由南市碼頭紮岸時、將其拘捕、現尚仍拘禁市公安局、聞布氏此次來華、並未攜有入國護照、此後如何處置、公安局已請示市府辦理中云、

雜貨店周轉不靈 老闆服毒而死

江北鹽城人李全田、年四十四歲、現在滬西曹家渡極司非而路第一四一五號門牌開設裕豐雜貨號爲業、近因受市面蕭條之影響、致經濟周轉不靈、債台高築、刷至無法維持、竟萌厭世之念、於前(一日)晚間十一時許、背妻吞服生鴉片烟自盡、頃刻神志昏迷、始由其妻孫氏察覺、知已服毒、立即將李車送海格路紅十字會醫院救治、惟因服量過多、無法施救、延至昨日上午四時氣絕殞命、當由該管六區、謂區長稟報地方法院請驗再核、

海洛英入捲烟內 俄人過癮妙法

法捕房偵探第二組西探長郎伯樂、近得密報、謂霞飛路七八四號門牌有人將毒質海洛英塞入捲烟內、專供一般下流俄人吸食過癮、有違禁令、於前日下午三時、率同俄探按址馳往搜查、見有俄人契爾納屋夫烏地亞谷夫希納尼谷夫未脫里愛夫直令斯基沙六基納第六人、正在坐在房間內吸食此項紙烟、當即一併拘獲抄出海洛英紙烟數支、帶入捕房、候解法院訊辦、

覆汽車重傷三人

住海寧路一二零號之紹興人陶葉賢、(二十二歲)與陶葉發芳(少婦二十四歲)暨[illegible]四九號之嬰朱氏等、於昨日下午一時許、同乘汽車赴閔行、迨至中途、車忽傾入浜中、陶等突受劇烈之震盪、或由車中跌出、或與車窗猛撞、其時適有西人駕車隨到、旣見前車肇禍、乃喚集路人共同施救、當將傷者車送紅會醫院、其中以上列三人傷勢較重、留院調治、其餘如車夫等敷藥後即離院、汽車傾入浜內後、旋即設法取出云、

曹家渡破獲紅丸

滬西曹家渡六區巡官程愷、昨日上午偵悉轄境內友隆里第八號門牌內、有人私設販售紅丸機關、並設榻供人吸食、營業頗形興旺等情、當即督率法警長及巡警等按址密往該號、當場拘獲私售及吸食犯曹阿二、夏華昭、韓阿保、婦人韓翁氏等六名、並搜獲證物紅丸一包、鎗二支、烟一只、一併拘回區內、經邢區員訊問一過、判候備文解局訊辦、

敏體尼蔭路 四川國藥號被劫

法租界敏體尼蔭路二百六十號四川國藥號、於昨晚九時許、突來盜匪四名、操本地口音、二匪執有手鎗衝入櫃內、嚇禁聲張、一匪在帳桌上劫去小洋一百數十角、其時店主廖海澄坐於桌旁、遂被搜去大洋二十餘元、旋由兩匪登樓、在主婦耳上攫去金耳環一付、歷一刻鐘、始相率揚長而逸、迨捕房聞訊趕往匪已遠颺無蹤矣、

全國理教會開會紀

中華全國理教聯合會昨開第一屆第三十二次會議、到蔡永春何松庭張文霖等十餘人、主席張一塵、討論(一)河南固始公益堂公所函、公所遵照新章改革、請轉函當局保護案、議決公函固始縣政府、(二)江蘇吳江縣政府函、爲悟善堂等四公所事、已函詢縣黨部、請查照案、議決擬案函復、(三)江蘇鎮山理教聯合會函、以王春發被誣已伸雪、暫時休歇、請核示案、議決函復、(四)江蘇碭山理教聯合會函、已呈黨政機關核准正式成立、所選職員、請備案案、議決照准、(五)河南開封豫善堂公所函、請發給本會通告文件案、議決交秘書科、(六)山西晉城慈善堂公所函、改稱理教分會案、議決着仍稱公所、無分會名目、(七)安徽無爲慈善堂公所函、公所失慎、職員瀆職、請予處分案、議決交評議科、(八)江蘇東台理教聯合會函、各公所春季會員大會、須一律領取徽章案、議決通過、(九)江蘇鎮江理教聯合會函、懲戒武化理、已通告各公所、請備查案、議決存、(十)河南商邱一善堂公所等函、發起商邱理教聯合會、請核示案、議決着會同歸一堂公所等共同籌備、

無敵錦囊

◀贈品號碼揭曉▶

白金手表	489			
女用眞皮袋	254			
眞絲襪	399	574		
巴黎香生髮水	120	162	201	409
潤髮霜	381	531		
眞絲巾手帕	047	217	301	302

星期曆	369	535	156	490	001	481	508	338	214	344
	212	487	558	387	546	484	195	178	029	013
四號花露水	269	495	041	192	555	434	260	025	412	339
	101	209	236	207	570	333	063	553	133	061

無敵牙膏潔白牙膏贈品號碼、已於三月三十一日請王曉籟先生在無敵電台(週波九四〇)報告揭曉、茲將號碼編列如下、得彩諸君、請憑贈券向原購店家對號取贈品、爲藉本報號碼如有舛錯、以本社發給各經理家之號碼單爲憑

上海南京路抛球場 南市九畝地 [illegible] 家庭工業社謹啓

明星照片

048	245	519	147	080	346	452	116	307	365	264	059	355	374	322	140	457	037	337	517
490	568	479	110	189	040	033	464	187	184	208	542	087	105	336	237	052	297	111	226
222	320	146	544	057	058	534	470	383	551	257	311	400	256	200	213	556	303	385	177
541	081	113	346	084	085	270	271	042	218	432	547	150	319	331	132	193	352	532	145
176	342	263	169	410	021	547	482	114	078	054	008	384	361	174	031	554	306	549	314
375	433	196	210	316	206	130	080	199	124	030	02	370	122	380	125	373	48	390	248
323	324	49	191	251	358	010	460	065	044	024	205	088	332	031	071	365	004	540	060
172	046	562	020	41	462	530	520	315	488	402	504	493	152	073	349	022	143	308	067
123	309	084	204	095	203	075	062	216	127	001	305	520	40	173	511	411	421	527	557
094	573	163	220	102	470	128	134	258	262	312	108	308	503	268	386	533	006	453	198
003	175	449	402	500	227	474	516	262	202	273	310	027	520	119	397	285	252	443	389
530	372	039	241	100	060	463	291	425	100	070	572	453	159	148	465	236	182	501	138
502	50	185	351	112	320	357	536	181	149	163	564	040	513	127	424	305	492	460	000
576	093	053	126	552	080	135	162	159	247	246	358	259	160	131	525	516	354	377	298
064	121	023	281	418	446	401	304	560	405	437	007	328	537	426	382	068	215	141	104

軟瓶蝶霜

088	523	560	379	461	363	360	472	356	164	376	345	54	403	355	165	180	151	393	074
076	243	103	408	082	026	475	300	466	234	060	447	548	414	327	538	420	371	211	512
283	431	221	017	438	014	05	117	522	561	350	255	197	451	011	498	438	366	091	565
514	343	265	571	450	378	550	219	417	430	396	434	287	050	005	507	427	334	445	043
233	401	099	294	228	161	505	509	326	121	038	036	118	018	478	559	179	244	473	448
455	144	186	109	137	016	422	421	439	170	566	429	353	454	129	107	415	015	567	256
284	460	472	476	299	072	026	295	242	046	070	296	321	157	293	289	171	035	543	528
268	280	116	090	277	278	270	280	010	510	188	007	267	367	388	077	096	469	515	276
576	167	154	166	153	155	142	100	104	139	092	053	034	012	055	032	224	250	231	249
239	260	263	252	235	229	226	260	274	223	240	27	317	518	364	391	325	392	362	313
330	359	340	394	436	461	435	477	413	444	442	441	440	491	485	423	471	497	407	524
541	563																		

西蒙香粉蜜

面膚嬌美與花爭妍

誠歟面膚白嫩。容顏嬌妍。宜先用西蒙香皂洗面。帶濕塗上精粹溫文之西蒙香粉蜜少許。輕輕推擦。使達肌裏。俟其稍乾。再以西蒙香粉撲面。兼及手臂。既使皮膚滑膩雪白。又可使其艷麗幽香。足與名花爭妍。

百貨公司洋廣貨店均有出售

上海江西路三十六號 華商新華行獨家經理

CRÈME SIMON PARIS

(二)

中國唯一大明眼鏡總公司 聘請馮少庭君爲門市部主任啓事

[illegible]

馮少庭啓事

[illegible]

世界觀音已救會成立會

世界觀音已救會，爲國內各名流所提倡組織，民國十八年始，在首都南洋新加坡和柳與仰光及長江上下游黃河各省次第組織成立，其目的在消弭國際間爭戰，祈求世界和平，爲滬埠向付闕如，適北平超一來京，應時輪金剛法會之期，力主該會之成立，並得班禪活佛及黨政各界要人發起，向右青揚清海回疾等之加入，經發次籌備會議，昨假清涼寺開成立會，到有清海禪師王一亭段祺平回疾任宏等二百餘人，通過會章，並推舉清海爲理事長，至該會組織概況，分幼稚治療孝老盲啞工藝各院，並附設娛樂各科，現相繼進行工作云。

兩銀行發行準備檢查報告

△中央　中央銀行監事會報告云，本會依據中央銀行條例第十五條之規定，對於本行發行兌換券準備金負檢查之責，茲於民國二十三年三月三十一日在本行發行局舉行第一百九十二次檢查，用將檢查結果公告如左，（甲）兌換券發行總額銀元六千八百三十六萬八千二百二十二元，內計銀元券六千一百九十二萬八百九十元，輔幣券六百四十四萬七千三百三十二元，兌換券準備金總額六千八百三十六萬八千二百二十二元，內計現金準備銀元五千五百三十一萬二千二百二十二元，是項現金準備計存本行發行庫五千一百七十一萬七千四百二十七元，存各地分支行一百七十九萬六千八百七十二元，存同業一百七十九萬七千九百二十三元，保證準備折合銀元一千三百零五萬六千元，（乙）關金兌換券發行總額三十七萬三千三百卅四元七角，關金兌換券準備金總額三十七萬三千三百二十四元七角，是項準備金，內計標金〇七千三百五十一兩九錢五分，以定價五〇七七九合關金三十七萬三千三百二十四元七角，照中央銀行兌換券章程第二條，現金準備百分之六十，保證準備百分之四十，此次檢查結果，現金超過六十分之數，保證不及四十分之數，核與定章相符，特此報告。

△中國通商　中國通商銀行二十三年三月分發行兌換券及準備金，現經監察人何其宗何少貢謝權等會同會計師徐永祚，於四月二日舉行檢查，茲將檢查結果分列於下，兌換券發行總額一千七百二十五萬四千九百元，準備金總額一千七百二十五萬四千九百元，內計現金準備一千二百六十八萬六千四百元，六成以上，保證準備四百五十六萬八千五百元，四成以下，核與發行定章均屬符合。

滬西商界贈品送譚區長匾額

滬西商界朱吟江等，因六區區長譚［illegible］以來，建設一切有［illegible］，保衛地方治安，［illegible］內外馬路，保衛地方治安，［illegible］現特聯合［illegible］商店，日前［illegible］公正廉明［illegible］大中華［illegible］四十餘家，［illegible］

市牙醫公會舉行二次演講

上海市牙醫公會自二月間舉行演講以來，深得牙醫界之歡迎，茲定於今晚七時半，假座八仙橋青年會舉行第二次演講，請上海會員醫學院教授徐伯民先生主講，講題爲［illegible］之併發症及其處置，內容包括手術前後之消毒，綠釘，出血，脫臼等各種重要問題，凡屬牙醫界俱歡迎聽講云。

婦女文化社演劇

中國婦女文化社，昨日下午二時假座中華基督教青年會公演話劇，至晚八時始閉幕，觀者頗衆，以婦女界爲多云。

小工攀樹墜傷身死

滬西北新涇鎮恒興嫁粧店主倪增華，近在華漕鎮地方，購買樹木，雇小工鹽城人袁泰才徐玉秀徐天龍黃玉田胡起才等五人攀樹木至梢上，前日下午五時許，袁泰才因在跳板上失足跌入蘇州河中，所植之樹正壓在袁之左腰，以致傷及內部，不及醫治旋即斃命，後由屍兄袁泰魯報告該鎮六區一分所，派出所警長趙裕仁據報後，將工人徐玉秀等四名連同店主倪增華，一併帶所，經所長洪振帶案訊，據袁泰魯供稱，年四十歲，鹽城人，住華漕鎮，死者係我弟，年三十四歲，妻鄭氏，生有子女各一，現尚幼稚，請求飭究等語，洪所長以案關人命，遂飭圖地保陳月堂投院報驗，昨日下午由院委派檢察官下鄉驗，驗得袁泰才委係生前受傷身死，諭令屍交袁鄭氏備棺收殮，聽候再核云。

大觀樓改組後之特色

四馬路石路口大觀樓，自改組京菜館以來，營業非常發達，所用堂倌，伺候周到，陳設富麗，座位舒適，飯價甚廉，尤以填鴨最爲肥美可口云。

何恒昌綢緞局今日起大拍賣

上海小東門內大街何恒昌綢緞洋貨局，開辦六十餘年，營業殷厚，素著信譽，［illegible］所存各種綢緞洋貨，尚有卅餘萬，爲急於出清起見，特自今日起舉行大拍賣，限期出清，各貨概自一折起，不計成本云。

天氣報告

中國東北與山東，風勢與天氣並有變動，爲氣壓經過東南東所致，長江一帶與此間多雲微霧，風勢無定，沿海馬鞍島以南，天陰，有霧或雨，東南風，週昨一週中最高五六又三，最小三六又一，去年同日最高五八又八，最低四四又六。

招領

如有走失男女孩者請注意此啓

第二三七三號男孩　何寶寶由人十歲民國廿二年十月三十日由新閘捕房送中國救濟婦孺會留養

第二三七四號男孩　愛仁奉化人十一歲民國廿二年十月三十日由檀林路捕房送中國救濟婦孺會留養

臨地位　社會局啓

京滬鐵路

下行車

車名	南京開	鎮江開	丹陽開	常州開	無錫開	蘇州開	崑山開	南翔開	上海北站到
錫滬混合客車					上午六·〇五	七·一八	八·三〇	九·五〇	十·二五
常滬混合客車				上午六·正	七·二三	八·三一	九·四〇	十·〇三	十一·三五
鎮滬混合客車		上午六·三〇	七·二四	八·五一	十·〇四	十一·二三	下午十二·三〇	一·二八	二·〇五
京滬三四等混合客車	上午六·三〇	九·五〇	十·五三	下午十二·二五	一·四五	三·〇六	四·二一	五·四三	六·一五
京滬特快車 米	上午八·正	九·二五	十·〇七	十一·〇一	十一·五三	下午十二·四七	一·二六	二·〇四	三·正
錫滬三四等混合客車					下午十二·三〇	一·五三	三·一四	四·三五	五·〇五
京滬混合快車 米	上午九·三五	十一·三六	下午十二·三三	一·五七	三·一二	四·二四	五·一七	六·一〇	六·四〇
京滬三四等混合快車	上午十一·正	下午二·三四	三·三五	四·五二	六·〇九	七·三九	八·三三	九·三一	十·正
京滬特快車 米	下午五·正	六·二五	七·〇五	八·正	八·五五	九·五〇			十一·三〇
京錫混合客車	下午五·四五	八·十二	九·二〇	十·四八	十二·正到				
京滬夜特快車 米□	下午十一·正	上午一·正	一·五二	三·〇五	四·〇七	五·一三		六·五四	七·二〇
平滬聯運通車 快 □	下午十二·正	下午一·五四	二·四三	三·五一	四·四八	五·五二			七·五五

上行車

車名	上海北站開	南翔開	崑山開	蘇州開	無錫開	常州開	丹陽開	鎮江開	南京到
滬錫三四等混合客車	上午一·三〇		二·四六	三·五〇	五·三十到				
錫京混合客車					上午六·三〇	八·〇五	九·三八	十·四七	下午一·一五
滬京混合客車	上午八·正		九·〇五	九·五〇	十·四一	十一·四五	下午十二·三三	一·一六	二·三〇
滬京混合快車 米	上午九·正	九·三一	十·二二	十一·一八	下午十二·三一	一·四七	三·〇一	四·〇四	六·一五
滬京三四等混合客車	上午九·五〇	十·三三	十一·五三	下午一·四五	三·二五	五·三八	七·〇七	八·一七	十·三五
滬京特快車 米	下午一·正		二·一五	三·正	三·五一	四·四五	五·三六	六·三〇	七·三五
滬鎮混合客車	下午一·三〇	二·〇六	三·〇八	四·一九	五·二六	六·四五	七·五七	八·五五到	
滬平聯運特快車	下午四·〇五			六·〇四	六·五五	七·五三	八·四八	九·三四	十·五五
滬常混合客車	下午四·三〇	五·十一	六·三〇	七·四一	九·〇一	十·十到			
滬錫混合客車	下午六·四五	七·二一	八·三五	九·四八	十一·〇五				
滬京夜特快車 米□	上午十一·正	十二·三三		一·一三	二·一三	三·一三	四·二三	五·一四	七·正
滬京三四等混合快車	上午十二·正			下午二·正	三·五八	四·四二	六·〇九	七·二〇	十·正

附註有此記號（一）米備有餐車（二）□備有臥車

本表自二十三年四月一日起實行

補品權威

人中寶

補血　補腦　補精　補氣

過去十餘二年有史有成績歷的偉大補信有譽劑！

服用者有口皆碑

價目大瓶二元　小瓶一元二

上海四馬路　太和大藥房　總發行

各藥房均售

V

這是［illegible］

潤膚美顏之高尚化粧品

歐美之美容專家最推許之

旁氏白玉霜。細膩滋潤。色白香濃。常搽可免皮膚乾燥拆裂或因日曬風吹變色。能保肌膚白嫩。容貌都麗。二手常搽此霜。再去敷粉前。先搽此霜。粉可長在。色更鮮艷。（四）

各大藥房洋廣貨店礮廠均有出售

中國總經理美商怡昌洋行　上海廣東路五十一號

樣子券　茲奉上郵票五分即寄上旁氏白玉霜一小樣子　上海怡昌洋行收

姓名　住宅

（新）

旁氏的玉霜

郭太華專醫

婦科醫院

婦女久不受孕　婦人產後胎前　［illegible］

院址［illegible］

院長婦人專科女醫師郭太華

要性命者勿忘記

購備我施德之神功濟衆水蓋此藥水的確能起死回生於頃刻之間重症連服四瓶包保平安爲全世界所知賜顧者請到南京路虹廟對門本批發所購買免至冒牌假藥悞了性命今年格外公道此佈

始創製藥人施德之謹啟

補血强身

君覺疲憊乎，神經過敏乎，不時患病乎，請服華大實利鰲魚肝油以資滋補而臻健康，此油含有鐵燐鈣鉀等質及其他種種元素，足以開胃補血，增長肌肉，既無油味又無腥氣，請日服之。

有純淨及含鐵性二種　大瓶十六兩小瓶八兩

美國華大實利大藥行精製

中國經理　美商華納公司　上海四川路六六八號

各大藥房均有出售

WATERBURY'S Compound

華大實利鰲魚肝油

克寧乳粉

美國出品

常備克寧於府中鮮乳不可勝用也

克寧乳粉，爲餵嬰之天然妙品。實則常備數罐於府中。對於門中男女長幼。尤有取用不竭之功。因其純潔滋補，無異頭等鮮乳。裝罐密封。可以久藏不壞。而且沖調簡易。毫無耗費。雖在遼遠鄉僻之地。亦可享受鮮乳之用也。

（二）

樣品贈券

奉上郵票二角請即惠寄克寧乳粉一樣罐爲荷此上

上海郵箱五〇四號　吉時洋行克寧樣品部

姓名

地址

各處商店均有出售

上海南京路二十二號　美商吉時洋行總批發

紀念兒童節今日起大贈品三天

△兒童各種用品照碼再打九折▽

本公司各種兒童服裝，樸素，活潑經濟，兼而有之，兒童穿着，足能養成活潑之精神與健强之體格，且各種兒童用品，俱適合經濟實用之條件，茲者，欣逢意義深刻之兒童節，本公司將各種兒童用品，一律減售九折外，同時舉行大贈品三天，藉資紀念之爾。

凡購貨滿洋二元以上者。謹贈毛冷小圍涎一只。四元以上者。贈毛冷中圍涎一只。或小圍涎二只。多購依例類推

兒童用品　童裝　童鞋　小襪　小帶　小衣　圍頭　尿涎布　枕　浴領

三友實業社啟

門市部　郵售部　上海南京路浙江路東

三天機會請勿錯過

黃瑞馨齋香燭號 增設 杭州發貨處通告

逕啟者本主人經營斯業已歷三世茲以加工選料爲主旨具虔誠格意之宏願…「香燭業中之先進」…「天竺進香」…

總店 文監師路北浙江路東首 電話四二一九八號
支店 福建路寧波路口 杭州發貨處西湖吳山路南洋旅社

肺癆初起與結果

…肺癆藥水… 經試服其效如神 上海北京路北四川路 江逢治公司發行

建業汽車補習學校 招生

…

敬送宮方 根治痔瘡痔漏

…

老牌 白髮藥 徽州同鄉公鑒

…（二）汽車部 …（一）旅社部…

患痔瘡脫肛鑒

…

義務指導 鍼灸術 不收學費 學習甚易

…

北陸春平陽 鐵筆批命 外埠函批

…

體育新聞

本屆遠東運動會之秩序

▽各國厲兵秣馬忙於準備
▽菲方已將全部秩序排定

第十屆遠東運動會、定於五月十二日起至十九日止、在菲律賓馬尼拉舉行、除中日菲三國外、並有法屬安南及荷屬東印度、兩者均應加入、現各方俱在厲兵秣馬、忙於選拔代表出席大會、而會有關各人員任之菲體育協會、亦已將本屆大會比賽秩序排定、茲將全部秩序表錄之於下、

△五月十二日 開幕 …
△五月十三日 …
△五月十四日 …
△五月十五日 …
△五月十六日 …
△五月十七日 …
△五月十八日 …
△五月十九日 …

江大籃球全部結束 復旦六戰六勝雄執牛耳

34–22 昨雖克大夏但殊屬危險 對方良將罰出始克制勝

大夏一路佔先最後僅剩四人應戰

復旦	六次	六	十二分
中央	六次	五	十分
大夏	六次	四	八分
暨南	六次	四	八分
金陵	六次	二	四分
持志	六次	一	二分
光華	六次	〇	〇分

復旦大學籃球隊、在本屆江大籃球錦標中、…昨日下午、與大夏作最後一幕、…

復旦失風

…

競爭劇烈

…

大夏慘敗

…

△全部戰績 …

奪得本屆江大籃球錦標之復旦隊

菲日代表九日在滬舉行 日傳圓桌會議

▲山本松澤聯袂來滬 ▲菲方代表八日到此

▲菲代表昨日出發 …

▲山本作最後掙扎 …

▲日增派松澤來滬 …

河北田徑預選成績

▲本報二日天津電 今日河北預選…

美國昨勝猶太 聯邦棄權於俄國

…

在杭田徑對抗成績 約翰與行健

…

愛隊獲江都籃球錦標

…

滬西小球開幕賽結果

…

優游盃籃球日記

…

第七屆香賓杯賽近訊

…

中青籃球賽

…

長城牌 民丹

此丹係完全國藥精製、功能辟瘟、提神、強心、消食、開胃、避穢、防疫、治痧、…此丹爲衛生家所必備也

上海望平街中愛華製藥社發行 各埠各藥店均有經售 歡迎經售 批價克己 詳細章程 函索即寄

緊要分類徵求類

西湖特等風景地產出售 … 華南農場徵求種植 … 家庭職業 … 小玩意 … 免費商業函授 … 青春郵玩 … 招收產科女生 … 唯一工藝 …

聲明類

退保聲明 … 乾豐順記海味行結束啟事 … 葉昌詒律師代表常道生常米如意啟事 … 佘鴻濬律師代表蕪湖生記煤號丁君漢池致徐君華生啓事 … 徐載之律師代表包丁氏緊要聲明 … 聲明作廢 …

遺失類

六合春記菜館 … 遺失股票聲明 … 遺失道契 … 遺失證書聲明 … 遺失支票聲明 … 遺失當票聲明作廢 … 存印鑑 … 遺失田單 …

雜件類

敬送古宮秘方 … 陳毅生蔡阿三協議離婚 … 斯弟鑒 … 劉翰怡啟事 … 上海華商紗布交易所經紀人公會啓事 … 南京陳錫記啓事 … 江西鄭重聲明 …

上等電力機 減售最低代價 欲辦實業諸君 機會幸勿錯過 今有某工廠願將下列機器折本出讓…請投函本館第八一三號信箱…

痔瘡管漏 … 天然治瘋草一千元 … 每瓶五角 買一送一 當日見效 不效還洋 趙製 固精補腎丸 … 贈送調經白帶丸 … 狗寶胃痛散 … 政府註冊嚴禁假冒 趙南石醫生 天然治瘋草 …

中國經濟信用合作社運動特刊

潘公展題

都市銀行與信用合作社之關係

吳□亞

年來農村破產，國民經濟頻於崩潰，非復興農村無以挽救當前大難。然復興農村，固非空言可以奏效，必須有足量之資金以為運用，而後農村可復可蘇也。際此國庫如洗，措籌巨資，誠非易事且復興農村，非政府人民之一致合作不可。在政府方面，必須注意三事：曰肅清匪患，曰澄清吏治，曰鏟除雜捐，整理田賦，曰設立倉庫，提倡合作。至於農村之金融，則非倡設信用合作社不可。蓋信用合作社適合於農村經濟。而都市銀行吸收巨量游資，界之儲金，若以之個別貸入農村，危險殊甚，而手續煩，管用重，不與焉。然銀行之職責，亦不能漠視農村。既不能因噎而廢食，則不可不謀救濟之道。補救維何？曰輔助信用合作社是也。都市銀行藉信用合作社以投資於農村，而農村藉信用合作社以吸收都市資金，交相利用，互得保障。良以合作社為多數人之結合，社員負連帶之責任。銀行易於調查信用，以確定其放款標準，故手續簡，危險少。既可謀都市儲戶之保障，又可助農村之復興，一舉兩得。法莫善於此。彼德法意丹等國行之有年。收效卓著。吾願關心農村問題者注意及之。

同為吸收存款調劑金融之機關，但前者目的在解決一般工商業之經濟問題，後者主旨在謀本社社員間之相互利益。但銀行既能輔助合作社之進展，合作社亦能濟銀行之所不及，彼此為用，共存共榮。此伍而夫（W.H.Wolff）氏曾於其『合作銀行』著述中有『合作社並非與一般銀行為敵』（"Cooperatives are no rivals to ordinary banks"）之名論也。

今日吾國農村已日呈破產矣。內地資金又多集中通商大邑矣。多數農民又相率離鄉來至工商業發達之區以謀生活之辦法矣。他方面工商業又日趨衰頹，勞工之生計亦日益窘迫。平民之購買力更有急劇減退。今欲使資金復返內地，以繁榮農村，而使工商有復蘇之望，雖有銀行努力其間，但仍必有各地信用合作社之組設，以吸收社員之小額儲金，或用於自身之農村，使生產發達，直接助長農村繁榮，（此為農村信用合作社之任務）或共圖相互經濟之利益，使購買力增強，間接助長農工商業之進展，（此為城市信用合作社之任務）然後國民經濟之富裕問題，乃得一整個解決。

中國經濟信用合作社者，蓋為許式之城市信用合作社也。創設以來，本經濟合作之宗旨，謀國民經濟之出路，又復創設『儲蓄生活基金』與『合作信托儲蓄』等辦法，使入社者月儲些微之費，既可獲得身家之保障，並有各種經濟互助之享受，更舉辦合作貸款八種，自營業消耗以至娛樂，自失業疾病以至養老，自兒女教育以至身後家計，靡不有適當之顧慮，實屬當務之急，爰略闡明信用合作之原旨，並樂觀厥成焉。

信用合作釋要

吳□齋

人類不能離群而獨居。故自洪荒演進以來，文明之甚賁興於自助互助之精神。此種精神之表現，亦即人類共同合作之本能也。

嘗考吾國類似合作組織，自古有之。例如合會制度，今之信用合作也。社倉制度，食糧合作也。青苗倉制度，保險合作也。義倉制度，生產合作也。他如井田之制，五均之制，六筦之制，常平倉制，義倉制等，亦何莫非合作之組織。雖其組織與今之合作社不盡相同，要皆本自助互助之精神，以應共同需要而謀經濟上之利益則一。

近世之有具體合作制度，首為英人奧文氏所倡導，及後風行歐美，成效彰著。即日本亦甚稱發達。我國雖早具合作之精神，惜未能發揚光大，而年代久遠，勢且日見湮沒。所幸提倡有人，近十數年來江蘇浙江河北等省，亦漸採用歐美各種合作制度，進行甚力，此蓋環境之所需，謀國民經濟進展之要務也。

信用合作者，不過合作事業中之一種，為德國當教舒及許爾志兩氏所首創。故今有當式信用合作社，與許式信用合作社，主體社址設於鄉間（社員以農民為主），又稱合作銀行或平民銀行（社員以小工商人為主體社址設於城市）之別。其主要目的，在於社員以自助互助精神，解決相互間之經濟困難，同時獎勵儲蓄，以應不時之需。故其旨趣不僅發展自助互助之美德，養成節儉儲蓄之習風，而供給平民以低利之資金，增長平民之人格，改進生產之效率，促成社會之繁榮，亦皆為顯著功能。夫以年來經濟不景，迫及各界，我國則農村破產，工商凋敝，生計日蹙，經濟衰微，欲圖救濟之方，自非振興農工商業不可。而振興農工商業，又非先本自助互助之原則，從事救濟平民經濟不為功，是故信用合作，誠為今日我國刻不容緩之舉也。

或有以為銀行亦為資金合作之一組合，因其性質所類似，殊不知與信用合作社有[illegible]

徵文揭曉

本社此番舉行經濟合作徵文，徵求國內各大中學同學生合作論文，踴躍投稿者先後惠賜鴻文，類多措辭明潤，議論精詳，惜以定額有限，難免遺珠之憾，茲經張潘諸三先生評定名次，錄取十名，揭曉如后：

名次	姓名	學校
第一名	楊 庸	大夏大學
第二名	顧日榮	持志學校
第三名	余挺琛	中央大學
第四名	莊尚楷	中央大學
第五名	孫翔蔭	金陵大學
第六名	彭先河	中央大學
第七名	黃樹基	省立上海中學
第八名	褚季鴻	
第九名	唐正邦	中央大學
第十名	繆恨瑜	省立上海中學

以上諸君應得獎品，請於四月五日至十五日內攜帶學校證明書蒞社領取，外埠俟來函證明後當即將獎品由郵寄奉。

經濟合作與中國今日

徵文錄取第一名　大夏大學　楊　庸

一、前言

在現在的社會，現在的世界，如果有一件事情是最重要的話，那便莫過於經濟問題了。產業革命以後，全世界在物質上，精神上，都發生重大變化。生產者利用機器，而大部份的勞動者，因此失業。企業家利用機器，建築大規模的工廠。手工業，家庭工業，俱為其推翻。而入于資本家手中的途徑，正加之以自由競爭的盛行，優勝劣敗，手段[illegible]以營利為目的的現代經濟社會[illegible]

現若產業發展的現象。可是釀成嚴重的社會問題，形成勞資階級的對立。現在世界上自國際間的糾紛衝突，國內的搔擾，社會上的不安，下至家庭間的齟齬，私人間的爭執，個人的厭世等等，亦都由此發生。

為挽救這種危機起見，社會上便產生各種社會主義，並且都曾經過一度的試驗。可是其結果或為階級鬥爭，造成恐怖，或為國家壟斷生產，貧民經濟受其桎梏，或為摧抑中心，而工團把持生產，為害實在很大。於是一般研究社會科學的人，有階級調和學說的倡議。其目的所以在消弭戰爭，協力生產，以挽救社會之貧困和危殆。我們觀察社會現狀，適應人類需求，用極和平，極穩健的手段，以根除頭戰爭于無形，蓋非推行經濟合作，其道末由。

二、經濟合作的意義

然則經濟合作的意義究竟怎樣呢？有人說，人是社會性的動物，這便是說，人類天生便喜歡合作。世界上的一切文化，一切繁榮，都是人類合作下的結晶。那末，人類在經濟上的合作，當然也是必然而且必須的了。

現在，我們且看看基於人類合作原則下的現代經濟組織究竟是什麼一個樣子？最顯著的例，便是到處流行着的股份公司了。我們便拿他做例，來加以探討。

誠然從外表上看，股份公司的確是一種經濟合作的事業——無論是為生產而設的工廠或為消費而設的商店。但是就內容講，一方面是數千萬的工人和職員替公司作工，一方面許多小股東替公司的消息，希望多多獲得不勞而獲的利益。還有少數的董事或大股東，左右調縱這公司的營業。在這些人中間，工人當然立于被雇傭的地位，不能說是和股東合作。小股東大股東董事也各各站在被操縱或操縱的地位，各各顧着自己的利益，也不能算是合作。至於消費者與公司當局，消費者與消費者間的合作，更是談不到。這樣股份公司雖然有合作的外表，卻沒有合作的實際，嚴格的講，這種畸形的組織，實在是不能算做合作的。

至於這種畸形的經濟組織發生的原因，究竟在那裏呢？我們可以說，人們雖然有合作的本性，合作的動機，可是卻沒有一種更高尚的意識作用，來使我們的合作的本能，向正當的道路上去發展，而走上了錯路，走上了歧路。所以我們要使我們的合作成為名實相符的合作，我們更應該意識到合作的真正的涵義。這才是正路。我們應該提倡的經濟合作便是基於這個原則而產生的。

這裏我們可以替我們的經濟合作下一個定義：經濟合作是以和平的手段，由若干同一興趣的人，立在同等資格和同等權利的原則上，各以自由意志相結合，來創立一種聯合的事業，以求實現經濟上的相互利益。更進一步擔負改造社會的使命，使人類間之道德，重展這行將沒落的人類生命。他所創立的聯合事業，便是合作社，或是我們更可以簡單的說，合作是人類以共同的力量，自助組織，根據平等原則，以增進他們經濟上的興趣和利益。

由此，我們可以徹底的明瞭經濟合作的意義了。

三、經濟合作與中國今日

我們現在說經濟合作，對於其和中國的關係的問題，尤其重要。所以在經濟合作比其本身的問題，完全之後，我們應該傾全部的力量來注意經濟合作和中國的關係的問題。

中國今日，是什麼一個樣子？合併起來，我們可以用兩個字來包括。一個是亂字，一個是貧字。這裏所產生的問題，前者是政治上的，後者是經濟上的。所以我們要救亡圖存，必須從弭亂拯貧著手。惟其亂，所以我們要進行一個政治上的運動，來統一中國，消弭戰亂。惟其貧，所以我們要來一個經濟上的運動，改造現有的經濟組織，拯救貧困。前者在題目範圍之外，且擱開不談，單講貧的問題。

中國的貧困，究竟到了什麼地步呢？這我們不必造謠，眼前擺着的事實，已經足夠告訴我們。巨額的入超，農村的破產，工商業的衰落，還不是中國已經貧到山窮水盡的地步的證據嗎？那末，我們將怎樣從經濟上解救我們的國家，我們的民族呢？我們也不用舉出一大批的救國方案來。我們認為在許多救國的方案中，最切要最根本，而且也是一般國民所公認的，那便是下列兩點：㊀實施統制經濟，㊁復興農村。前者所以振作工商業，後者所以解救農村危機。兩者實在都是很切要的事。

可是將用什麼工具去達到這兩個目的呢？這恐怕我們的經濟合作是最適宜的了。

寫在合作運動特刊末尾的幾句話

這期特刊，是最後一期的特刊。自從經濟合作運動以來，蒙新聞報，申報，時事新報，晨報，民報，商報，先後給我們寶貴的篇幅，容我們發表特刊。這是第一點我們應該表示感謝的。又蒙國府林主席，汪院長，上海吳市長，諸秘書長，孔部長，陳部長，朱部長，文局長，蔡局長，俞秘書長，吳局長，潘局長，王曉籟，吳蘊齋，貝淞蓀，張公權，林康侯，徐新六，謝筱初，保君建，陳彭仙，李馥蓀，褚慧僧先生，或播鴻文，或賜題字，提倡合作事業，使我們簡單的篇幅增長不少的光榮。這是第二點，我們應當表示感謝的。更蒙國內各大學，如中央大學，東吳大學，暨南大學，光華大學，金陵大學，大同大學，大夏大學，交通大學，滬江大學，持志大學，江西法專，中華職業學校，上海中學，惠靈中學的同學們，應了我們的徵文，發揮合作的宏論，可惜我們的定額有限，不能完全錄取，而他們投稿的熱忱，亦值得我們感謝的。將來我們出版了旬刊，一定要把那許多的佳作，陸續披露出來。最後我們還要感謝一般讀者，費了寶貴的光陰，來研究合作的理論。我們相信許多親愛的讀者，不久一定來做我們合作的同志。

各報館，諸位合作的先生們，同學們，以及讀者諸君，我們的特刊，現在要暫告結束了。特刊是一種宣傳的工具，經濟合作運動便是一種宣傳的工作，宣傳好比播種，播種了以後，便要從事耕種，合作的影像，既然深深的印在我們的腦裏，假使不想方法來做合作的事業，實施合作的理論，那麼已有的印象，不久便要消滅了。不是白費了一番工夫嗎？

我們且先認清現在的中國，是不是需要合作社來建設？現在的社會是不是需要合作社來改善？現在的個人生活，是不是需要合作社來輔助？如果為國家，為社會，為個人，都有需要合作社的地方，那麼不是單單研究合作的理論便可了事。應該彈精竭力的實行起來。使合作社一天擴大一天，合作事業一天發揚一天。這就是我們所最希望的，全國同胞，勉力合作！

中國經濟信用合作社徵求

「經濟合作旬刊封面畫」

本社四月二十日起出版經濟合作旬刊，藉以提倡經濟合作，報告社友消息，茲擬徵求十英寸半長，七英寸半闊之封面畫稿一幅，以適合本社宗旨，破除階級觀念，包含美術思想，為合格，來稿須於四月十五日以前寄交本社，錄取後，第一名酬洋十元，第二名五元，第三名三元，第四名至第十名，送閱本旬刊一年。

教育新聞

蘇省各校軍訓總檢閱續聞

▣二日上午先舉行閱兵式▣　▲下午表演制式教練▼

▣三日上午分軍演習野戰▣　▲各校精神均甚飽滿▼

昨日檢閱　昨日（二日）上午九時舉行閱兵式，總監部派副監張華輔蒞鎮為總檢閱官，並由軍訓會聘請教育廳長周佛海、軍警幹部訓練所隊長高[illegible]、保安處[illegible]為檢閱官，[illegible]上海市軍訓會士兵[illegible]等為檢閱官，由南通學院軍樂隊奏樂，指揮官跟隨總檢閱官之後，各校按南通學院、常中、錫師、鎮中、上中、揚中、蘇中、通中、松中、淮師、蘇工、蘇農、水產、宜職、如師、淮中、徐中之次序，排列成排縱隊，各校校旗在各校教官之右前側一步，用護旗生一名執奉，總檢閱官閱兵時，各校校旗向前上方高舉，總檢閱官到校旗前四步處，教官發敬禮口令，隨即舉手注目，學生行立正禮，兩目注視檢閱官，目迎目送，閱兵畢，即舉行分列式，由指揮官下令開始，排列次序同前，軍樂隊奏樂，大隊正步經過閱兵台，台兩旁設標兵一名，過標兵時即向閱兵台上檢閱官行注目禮，步伐大致尚佳，精神亦均飽滿，

蘇省校軍訓總檢閱

制式教練　昨日（二日）上午閱兵完畢後，下午表演制式教練，江南區在省立體育場舉行，江北區在縣立體育場舉行，課目為立正、稍息、原地轉法、臥下、跪倒、槍法、班之縱隊、橫隊、班停止、（行進間）隊形方向變換、審判官到齊後，即指定某校某排，檢閱各個動作，某排校閱即宣佈檢閱之課目，（如第一排檢閱「立正」「轉法」、第二排檢閱[illegible]）各校表演均尚整齊迅速，精神尚佳，

兩軍野戰　今日（三日）上午九時起，全體在東郊演習遭遇戰，依江南江北區域，分為南北兩軍，因江南區人數較多，故將上海中學編入北軍，南軍計一營，加強營營本部由水產學校擔任，派學生六名充傳令兵，由何長信教官負責，共分四連，第一連南京中學、（教官何紀常）、第二連鎮江師範、南京中學、（湯邁琪）、第三連無錫師範、水產學校、（唐是全）、第四連無錫教育學院、宜興職業學校、（王退閒）、重機關槍連蘇州農業、松江中學、（黃先立）、山炮第一連（炮四門）蘇州中學、蘇州工業、（王一煊）、曲射步兵炮排、（二門）常州中學、（陳砥平）、平射步兵炮排、（二門）常州中學、（徐協卿）、工兵一排、太倉師範、（曾為公）、北軍亦為一營、加強營本部、南通學院、（徐挂瀾）、步兵第一連上海中學、（鄭建平）、第二連南通學院、（汪克強）、第三連揚州中學、（朱述方）、第四連淮農、淮師、如師、（蘇鈞）、山炮第一連、（炮四門）（案脫校名不知是淮中否）（王鮑）平射炮排、（二門）海門、（黃近文）、曲射炮排、（二門）海門、（周朝藩）、工兵排、徐中、（余斌）、北軍假設，海軍陸戰隊，於三日晨由軍艦及飛機之掩護，佔領要塞、要塞之守兵，行至兩門，得悉要塞已失，乃改變計劃，九時許進至北門橋，南軍係奉命前往援助，要塞，下令進攻，奪回要塞，北軍據報，亦由北門向南前往迎戰，兩軍相遇，遂致衝戰，所有彈藥，步槍均用紙炮代之，機關槍用鞭炮代之，炮則用大紙炮代之，各連之排長，由各校教官，選較優之學生充當，演習之時，並將演放瓦斯彈五枚，其中二彈為煙幕彈，一枚為催淚彈，一枚為噴嚏彈，均由中央大學教官指導，並試擲手榴彈，彈係特製，[illegible]不爆炸，以免危險，

營地一瞥　江南區各校營地，在中正路省體育場，計有鎮江師範、水產、京中、錫師、上中、錫教育院、宜職、蘇農、松中、蘇工、蘇中、常中、太師、私立錫中等校，軍裝以京中最整齊，錫師、上中、常中為最樸實，營幕亦以上列各校為佳，內務則以錫師整潔，蘇農次之，部所在地，自當如此也，其他各校亦均整齊，精神亦甚充足，錫師學生，並擔任憲兵工作，守衛巡邏，嚴深不懈，服務精神殊可欽佩，江北區各校營地，在縣立體育場，由淮農、淮師、兩校擔任憲兵工作，亦頗能盡職，[illegible]各校膳食大多自炊，惟亦有少數學校，向由附近飯館代辦，軍中作息，上午六時起身，早操一時起檢閱，六時晚餐，十時熄燈，作息均以軍號，[illegible]南通學院，並有救護隊同來，護士一律白衣白帽，頗為整齊，

閉幕給獎　明日（四日）上午，在南門外水大廟附近比賽射擊，各校每二十人選一射手，每人射五發，距離一百五十米，下午舉行閉幕式，並頒給獎品，即分別拔營回校云，

明日兒童節 本市慶祝會訊

△△上午九時在市府開會▽▽

△△下午一時在湖社舉行▽▽

△△慈幼教養院另行開會▽▽

本市各界慶祝兒童節籌備委員會，因兒童節日期已迫，近數日來，全體職員加緊工作，一切籌備事項，大體已告完成，茲將各情分誌如次，

市府增設玩具展覽　該會為引起兒童興趣起見，除在文廟路民眾教育館舉行玩具展覽會外，昨日又臨時決定，另設第二玩具展覽會於市政府大禮堂，至於紀念物品，自經兒童幸福會公開徵求後，各商號均慷慨捐贈，截至昨日止，送到者已有不少，該會現正加以整理，妥為支配，各商號如須踴躍贈送，應於今日上午送到[illegible]該會辦事處，或逕送市政府該會臨時辦事處云，

今日舉行四次籌會　該會為籌商招待事宜，於昨日下午三時召集重要職員會議，決定社會局教育局公安局衛生局，各出派招待員十人，並定今日假座市政府第二會議室為辦事處，於十時起舉行第四次籌備會議，同時召集全體招待員舉行談話會，通知均已分別發出，至於會場秩序之維持，除由該會商請市公安局派警察大隊負責外，昨又函請上海市童子軍理事會派童子軍到場協助，此外典禮之主席團亦經該會聘定，計為市黨部，市政府，兒童幸福會，教育局，社會局，公安局，衛生局，中華慈幼協會，婦女國貨年運動委員會等機關團體，

各界兒童糾會須知　明日慶祝典禮，無論學校兒童，工廠兒童，慈善團體兒童，普通兒童，均可參加，成人欲往參觀者，必須帶領兒童，其到會路由，如乘公共汽車，六歲以下完全免費，十五歲以下照原有購票辦法，減半收費，其自備汽車者，駛至市府相近，七區二分所前，該會派有招待，分別工廠兒童，學校兒童，慈善團兒童，普通兒童四種，在車上貼以「學」「工」「善」「普」四種標幟，駛至市府前，即有招待分別引至市府廣場上，在規定之四種區內，分別站立觀禮，已由工部局規以短票，成人須在園外站立，僅有帶領兒童者，每兒童祗限一成人云，

又息　本年四月四日，為我國第四屆兒童節，本市婦女團體暨兒童[illegible]委員會，特定是日在北京路香港路口浙社舉行慶祝大會，茲分誌詳情如下，

大會秩序規定如下　㊀振鈴開會，㊁全體肅立，㊂唱黨歌，㊃向黨國旗及總理遺像行三鞠躬禮，㊄恭讀總理遺囑，㊅[illegible]，㊆主席報告開會宗旨，㊇來賓演說，㊈游藝，㊉電影，⑪散會，全場今日起已開始佈置，

大會職員業已推定　大會職員、經推定吳鐵城夫人、[illegible]等為主席團，[illegible]

會內組織共分四組　該會內部分設四組、㊀兒童游藝，㊁模範家庭，㊂家事指導，㊃[illegible]，[illegible]

並有演說游藝贈品　該會並邀請中委蔡元培、立法委員王孝英、市黨部執行委員[illegible]、市商會主席委員王曉籟、[illegible]教育局長潘公展、滬江大學校長[illegible]演說，大會為使兒童興趣起見，特加演游藝，計有㊀[illegible]

京市籌備慶祝兒童節

▲南京電　四日下午京市[illegible]於公共體育場舉行兒童節紀念大會，預定參加學校有六十二所，表演節目凡八十一項，[illegible]

蘇省小學聯會五次會議

日期，三月三十日下午二時、地點，蘇中實小、出席者，[illegible]主席，施仁夫，紀錄，[illegible]，討論事項，一件，請決定本屆年會日期案，議決，本屆年會，定六月二十五二十六兩日舉行，一件，規定本屆公民訓練成績展覽會展覽內容案，議決，本屆公民訓練成績展覽會展覽內容規定如下，㊀訓練教材，㊁訓練方法，A個別的，B集團的，（包含兒童自治等活動，）㊂考查方法，㊃家庭聯絡，㊄特殊研究，㊅其他，一件，本屆年會前各校應如何準備案，議決，由本會即日函知各校，在本屆年會前準備下列六點，㊀本屆大會，以勞作科為討論研究中心，㊁規定兒童[illegible]

教部令各大學

選習學書寄捷克展覽

▲南京電　教部二日令各大學、[illegible]，送交捷克駐華使館，送本年九月在捷克京城舉行之第八屆國際哲學會議展覽，[illegible]

教部核准

浙省職校假期作業辦法

[illegible]

教影協會滬分會

半年來映演教片概況

中國教育電影協會上海分會，自成立以來，迄已半年，茲將其映演教育影片概況，統計如次，

▲學校映演情形　該會自去年十月份起，開始赴各校映演，計十月份映演學校九十所、二百五十三次，參觀者五萬八十一百四十七人，十一月份一百二十七所、二百五十四次，參觀者七萬二千三百五十七人，十二月份一百八十一所，二百六十三次，參觀者十五萬二千八百六十二人，一月份一百〇八所，一百十三次，參觀者二萬五千五百十八人，二月份一百〇六所、一百十一所，參觀者八百九十八人，總計映演學校六二八所、八三九次，參觀者三一七六一六人，

▲已映教片一覽　已映教育影片、計史地類有旅行之樂、[illegible]、西藏等山等片、體育類有太極拳、健身方法等片、軍事類有英國海陸軍一片、衛生類有製造牛奶、消化、水之澄清法、洗滌、齒的保護等片、自然類有候鳥遷徙、煙煤、棉花的生長、烏巢、海面的島嶼、[illegible]之生長等片、生理類有全身骨骼、血液的循環等片、工業類有煉油、絲綢、生物類有細菌、[illegible]、社會類有救火一片、物理類有日光的力量一片，

市民教館暨業銀行舉行

兒童節撲滿儲蓄遊戲

上海市立民眾教育館，與中國墾業銀行合辦之儲蓄遊戲，為慶祝兒童節鼓勵兒童儲蓄起見，特舉行撲滿儲蓄遊戲，其辦法如下、㊀自四月日起至四月二十三日止，在此二十天之內、凡向本處兩立兒童儲蓄存戶者、（大洋五角即可開戶）每戶贈送撲滿一只、（僅以兒童為限、成人概不贈送、）㊁各兒童存戶可隨時攜貯滿之撲滿至本處破開、將內貯金錢收入存摺內、同時得再向本處換取新撲滿、如法繼續存貯、但至遲須於五月十九日以前、送至本處破開收入存摺內、過期即作自願放棄參加遊戲權利論、㊂本處定五月二十日在西門文廟路民眾教育館演講廳開會、請各兒童存戶出席、將中間空撲滿一只、及錢囊一只、囊內除貯銀元銀角銅元外、即當場開啟、點明數目、即以此數為標準數目、㊃本處預將各兒童存戶、五月十九日止之結存數目列成一表、當場揭示、以存款與標準數相同或最相近者為第一名、次相近者為第二名、依次類推、㊄贈品時、須憑本處所給之存摺領取、㊅凡五月二十日及二十一日以後、來本處開撲滿者、除將款項照數收入存摺外、不得參預上項遊戲、㊆贈品第一名兒童撲[illegible]一具、第二名足球一只、第三名精美乒乓球拍（連網及球板）全副、四名以各有精美贈品、

父母學

亞麗德博士著　張官廉譯

[illegible]

全國各大書局經售　中華慈幼協會發行　上海博物院路一三一號

新智書局第一支店開幕以來驚天動地大拚命大犧牲

上海四馬路麥家圈中西大藥房斜對面

自登報日起只賣一個月過期決不通融

拚命！犧牲！贈品！着硬！把新書拚命虧本，和廢紙相等，便宜極點！別家所不肯出的書價，本局決心大犧牲，為我獨尊！廉價外再加送贈品！書籍等於不費分文！請精明顧客仔細盤算一下，是否便宜合巧

贈品 [illegible]

○拚命犧牲組 [illegible]

○在跌價賣組 [illegible]

○非常便宜組 [illegible]

○犧牲無敵組 [illegible]

○比廉價組 [illegible]

○浮利十義組 [illegible]

○不願血本組 [illegible]

談話 吃飯要規矩 (獨鶴)

本市新生活運動促進會所通過的公約第一條，（食的方面）就是『吃飯要規矩』五個字。這五個字我覺得意義很簡單，卻也很深遠。

當然新生活運動是以『規矩整潔』為唯一標準。無論什麼事，都要守規矩。所以在生活上佔第一件要事的『吃飯』，也須守規矩。『吃飯要規矩』是一句籠統的提綱。像公約第二三四條所列舉的『座位要端正』『飯粒不亂拋』『喝湯勿出聲』等等。便是吃飯時的種種規矩。吃飯時隨隨便便，不講規矩，一切做人之道，也就可以隨隨便便，不講規矩。那也不必再談什麼新生活了。

但是以上所講的『吃飯守規矩』，還是簡單的，或者可以說是狹義的。我們假令要從深一層講，那麼『吃飯要規矩』這個意義，就更重大了。無論是為個人計，為羣衆計，最不易解決而又不能不解決的，本來就是吃飯問題。同一吃飯，可以分為『規矩吃飯』與『不規矩的吃飯』。靠着正當的職業或事業而吃飯的，就是『規矩的吃飯』，行使不正當行為而騙得飯吃或是搶得飯吃的，就是『不規矩的吃飯』。在這個年頭兒，因為吃飯太難了，所以從自身努力吃規矩飯的人很少。而花樣百出，吃不規矩飯的人，轉覺其多。並且規矩飯有時吃不飽。不規矩飯，卻吃得十分寫意。唯其如是，便造成了一個貪污的世界。便養成了一種惡濁的羣衆生活。

如今新生活運動，劈頭第一句，便教人『吃飯要規矩』。這明明是指示着吃飯的途徑。也就是指示着新生活的途徑。快來快來！大家在新生活運動之下。還是改吃規矩飯，做一個『規矩人』罷。

讀書新得 (飯牛翁)

晉陶淵明歸去來辭，策扶老以流憩，時矯首而遐觀。扶老均作杖解。古詩，五十杖於家，六十杖於鄉，七十杖於國，八十杖於朝。彭澤辭去官時，年纔四十二，未至杖鄉之歲，何在鄉用杖。五十年來，至今疑之。偶閱前輩學者，亦嘗以杖告。某夜燈閱宋王應麟困學紀聞，云扶老，藤也，見儀禮，不禁獄竟雀躍。

羣賦遊赤壁賦。清風徐來，水波不興。少焉月出於東山之上，徘徊於斗牛之間。徘徊，行動小往來也。然細研之十六夜之明月正皎潔圓圓，遙介於斗牛二星之間，何行動往來，未免懷疑。又賦云，誦明月之詩，歌窈窕之章，客有吹洞簫者。此客不知何人。遙洞能與學士為友而能玩弄洞簫者，當非庸凡輩。甲戌春二月花朝前八日黎明起案頭見陸拒石著蕉庵研文莊，徘徊月，懸於斗牛之間也。吹洞簫之客，姓楊名世昌，成都羽士，工詩書，通音律，與孫黃秦晁諸名宿結社聯吟。呂時珍本草綱目，菊一名傳延年，此必與徐長卿管仲之類。宋朱新仲（翌）詩，三徑離從陶靖節，重陽惟有傳延年。（朱新仲似著猗覺寮雜記者，是書二十年前與甄隱閒評同日觀，甄隱閒評似袁氏所著，今遺忘，記不正矣）。

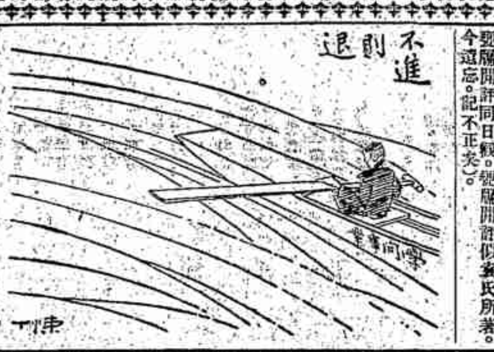

再述「當人所」之活劇 (孑孑)

僞境之有當人所，始自去年，然以消息隔絕，究竟莫名，各報所載，亦僅顧名思義。知有一種靠賣骨肉之活劇而已。僅本刊曾披某君『僞境當人所之秘密』一文，則稍具體開發。惜所敘皆關於婦女當所之事。以予最近聞諸關日友游僞歸來者所述，似更較詳晰也，因再錄刊之。

某君所謂滿僞因實現傀儡皇帝登極盛典之反正，乃預由當人所專當婦女，得一千餘名，分贈與從關兵士，以示恩典。而事確有之，但其受當人數，猶不止此。而設當目標，亦稍異是。據云滿僞為人捉弄，實行僭號，一切儀仗，均需人力，又恐時代之僞皇帝之覺醒。於是宮女閹侍，俱感需用，復恐派員搜羅，更引起國際鄙笑。萬不獲已，始出此異想天開，秘密進行之當人活劇也。至於分贈逆軍之女子，則皆屬挑剩餘者，聊以市恩者耳。

長篇小說 現代青年 (恨水)

(版權所有 禁止轉載) (三五三)

第廿八回 恩怨不分解囊救病叟 聰明盡露肱篋背情人

當周世良臥病在小客店裏的時候，魂消魄散，幾乎要死。他兒子周計春，同舞女陸美情，同坐一輛汽車，去回她的私寓，卻也魂消魄散，幾乎死去。不過這兩種死法，有些不同。一種是悲觀的，一種是樂觀的罷了。計春在這個時候，魂魄都沒有了，自然也不回公寓去。到了早上十點鐘附近，世良在炕上翻來覆去一夜，人已昏昏沉沉的睡了過去，這可把這位一客店裏的掌櫃，急得像熱石上螞蟻一般。他想着，這個老頭子，無論如何，是支持不住的，好歹要去把他兒子找來。於是一面派伙計向警察署裏，報告了這事，自己一面坐車子到公寓裏來等候計春。這次他下了決心，非到那裏去找計春，卻是無論如何，也不肯陪他去，彼此正爭持着，卻有一輛汽車嗚嗚的叫着，來在大門口停住，汽車門開了，下來一位艷裝的女子，穿了高跟皮鞋，吱咯吱咯，搖着走進門來。公寓裏帳房笑道：好了好了，周先生家裏人來了，你有話和這位孔小姐去說罷。小客店掌櫃，這倒大為吃驚，這位周先生有這樣闊小姐，立刻把心裏一塊壓重千斤的石頭，向下一落。孔小姐走進來，立刻板着臉道：周先生還沒有回來嗎？到那裏去了？掌櫃的笑道：周先生老太爺來了，今僕在我小店裏。哦！他父親來了，父親來了？就皺着眉和我不見面的嗎？你知道他在那裏嗎。（未完）

毒氣戰爭可怕嗎？ (譯)

現在各國的非戰主義者，正再接再厲地宣傳將來毒氣戰爭的可怕。他們畫着人民被毒氣炸升天空掉下來的圖畫，令人觸目心驚。

蕭伯納之幽默

但是大文豪蕭伯納，近在一個廣播電台上演說，卻說上一句極妙的幽默話，他說下次的戰爭，各交戰國的首都，必定整個完全被毒炸。他竭力勸各科學家發明一種更可怕更難得住的毒氣，將全人類立刻毒死，方為上策云云。

英專家之意見

一個英國化學專家首先為此事向聯合通訊社宣稱，毒氣戰爭，斷不致使人民及士兵受極大的死亡。至蕭伯納君之要求發明『一種更能致人於死命的毒氣』一事，則謂自歐戰以來，關於此道，實際上並無何種進步云。

有許多科學家，像弗理司博士以及皇家化學工業社之首席化學家等，則謂將來的戰爭必定更為可怕，沒有的人則謂將來當戰爭的時候，上等炸藥，定有大量出產之發展的希望云，據其成功的經驗，其製造炸藥方法，已能不用磅為單位來計算，而以噸為單位云。

芥末彈不足懼

芥末毒氣在戰爭時最有救用，但弗理司博士謂，受此毒氣而致命者，僅百分之四耳，實際上，想要由前線遣送回家的詐病的士兵們，不要怕，只須將他和芥末的泥土塗在他們的腿上，如此就沒有人可以發覺了。

氯氣不能常用

氯氣於在歐戰時已用過，那的確是可怕的，就是弗理司博士也承認，但他的可怕程度，須視空氣狀況而定，雅的作用，因為一般人對他本來的作用印像太深了，所以不免言過其實，此種毒氣之正當使用，一月中祇可一二天，一用之後，其效力之大，實足驚人，但因有防毒面具之發明，此用處也已減低了。

毒氣易於散失

弗理司博士又謂，『已受毒氣之害者，即使設法流通空氣，亦屬無救，如炭氣是一種致命的毒氣，但倫敦和紐約的狹窄街道上的汽車，公共汽車也發出大量的此種炭氣，但因被空氣中的養和淡氣所化合，而很快地散失了。』

實在無一足懼

所有毒氣中最能致人於死命的，要算由綠化合物了，牠實是一種近身的劊子手，但他像炭氣一樣，會迅速在空氣中消失作用的，此外在大戰中用過的『失死蕭』(PHOSGENE)也是很可怕的，分量較重，在地面上拖延之處浮遊着，但弗理司博士謂，若人民並未接觸牠，或逃離牠，或先深吸了一口氣從中掠過，此氣也就無作用可言了。

還是心理作用

弗理司博士謂，所謂毒氣威嚇之最大的危險，不在毒氣之本身，卻在乎大家普遍的心理作用上，因為一般對牠都存了一種可怕的念頭的緣故，此種心理作用，倒實在比了毒氣本身的作用，效力要大得多，殊不知毒氣的破壞性，遠不及炸藥來得大，若在鬧熱的都市，一旦遇到了毒氣的攻擊，只要人民緊閉窗戶，頭勿外伸，在室內點一點什麼火之類，不久牠就消失，大家就可安之若素了。

▲▲▲▲——○○○○

■青年的彷徨（上） (明遊)

▼文藝是不是光明的出路

我在二十歲的時候，忽受病魔絕大的襲擊，好似把我一生的自由幸福完全剝奪了去，從此我的創痕是恐怕終身痛苦着而永永難復的了。然而我還是把孱弱的身體，和困難的環境奮鬥，為了仰事俯畜，要盡為人的義務，不得已而拮着一枝禿筆，借硯田自給，留華如矢，一年一年的虛度過去，為名為利，都談不到，正自深深地嗟嘆着，徬徨着，悲哀着，覺得我這個生活是空虛的，困苦的，做了一架肉搏機而已。卻不料更有許多少年們還在那裏羨慕我，追求我，這個落伍無成的人，因此格外引起我許多喟嘆，而不能已於言了。

記得前年有兩個少年，同時各寫一極長的書函給我，甲少年的信上大意是說：他是一個小說迷，不但喜讀小說，而且很歡喜著作，希望將來做個小說家，在文壇上享一些名，且可得到稿費，以謀自立。因此他跟了一個文人學做小說，以為六個月後便可成。他做的小說可逕到書局裏去換稿費，所以他離了家鄉就到上海來，懷着熱烈的希望，誰知過了許多時日，他做的小說竟是一文錢換不到，而旅費告罄，要流浪在歇浦江邊了。因此要我的名，要和我商量，救他做一個學生，好能夠得到光明，就是要我答應他代他改削稿件，將來賣得稿費，以二成為酬，定期二十年，又寫了許多懇切的話，自述清貧狀況。乙少年則言他的性情不願學商，雖然迫於父命，勉在商界習業，然而他到底不願意，棄了他的習業而學小說，我成一深泊之人，彷徨無歸，不知所可，要想到我這裏來學作小說，情願貼些膳宿費，祇要他日能夠介紹他在報上或是書局出版幾部小說云云。甲乙兩少年寫的信，語氣非常懇摯而迫切，且可概知他們好像走在茫茫的迷霧道中，缺少一個指南針，是很可憐的。然而我又那裏能夠答應他們的要求。唉，他們也不能說是為文藝而文藝，他們是為了吃飯而從文藝，我想照他們這個樣子做下去，我敢說一定要充滿了許多失望而難以成功的，豈非可歎。（未完）

一年之計在於春 一日之計在於晨

陽春為一年之首，清晨是一日之始，宜加意調攝，以謀日常快樂，終歲康寧，若每晨進牛乳一杯，則終日精神怡爽，工作敏疾，不致春倦矣。生生A字消毒牛乳，用最新式機械消毒，質地純淨，既無後患，一杯足抵兩杯，實為最安全最經濟之飲料，且為著名國貨，謹請嘗試。

物美價廉 小瓶牛磅一角八分 中瓶一磅三角三分 大瓶二磅五角八分

生生牧場 地址：大西路一七五 電話：二七四八六 3

南京路中國國貨公司飲食部亦可代定

英國牛津大學董天元先生編 ⊙ 東北大學教授金哲夫譯

英文會話百日通

不懂英語者，用此書急救！

自習一百天，造就會話本領，繙譯門徑，可以在洋行，海關，及一切洋務機關工作，

失業潮中，多學一種本領，多開一條生路！

此書！促成你專門本領，造就你洋務人才，有職業的，自習此書，擴大技能，得業務的保障，已失業的，自習此書，學成英語，得新進的位置：

[illegible]

你如果有志在短期中學習英語，希望馬上學成者 [illegible]

發行所 上海四馬路麥家圈 寰球書局

總經售處 三星書局

全書洋裝一厚冊 特價大洋壹元 外埠寄費加一

[illegible]

秘本醫書 崔真人脈訣詳解

[illegible]

上海愛而近路中華新教育社發行

外埠各公司商號工廠報館機關注意

科學赤金首飾

意外犧牲 試用贈券

上海 [illegible]

科達首飾公司啓

養鷄同志注意

民生種蛋出讓

[illegible]

上海江灣民生農場謹啓 事務所外灘廿七號四樓

穆全安醫師

法國醫學博士，震旦大學醫學院教授，廣慈醫院產科主任，兼內科婦科醫師

門診時間 上午[illegible] 下午[illegible] 電話一九二八〇四

垣記魚皮花生廠

[illegible]

經濟新聞

標紗重創新低價
四月紗見一百六十九元
爲紗交開幕以來新紀錄

△標紗 昨四月二日。紗布交易所標紗市況。因外棉續跌。多頭了結。各月均比上日跌一角至…

紗銷續暢花交呆滯

△上海華商紗布交易所行市

△現紗 昨日客帮方面。…

公債再漲

金融市況依然平淡
外銀行尚未開關

國外匯兌

早銀元俱見上騰

票據交換所交換數

中央幣廠審委會
三月份新幣審查報告

米市略有上落
▲滬南 昨日滬南米市。…

▲滬北 昨日河下各埠到船…

油豆餅雜糧市

白鉛皮到七百餘桶

白桐油市忽高翔

開平塊煤軋缺

糖市蕭條

▲秈米 ▲碳石

輪船一
四月二日進口

寧州茶業微有生氣

魚市
(上海市魚業指導所調查)(每擔價，單位元)

介紹經濟新刊
最近上海金融史附刊之一

療淋奇藥
特製 梅濁尅星
治療力特速 滲透性特強

德國白濁專家藥
梅濁尅星
首創透膜殺菌：永遠斷根
主治 特效
上海柯爾登洋行經理

●患淋病者洗滌之危險
外埠代理

惠民保嬰奶粉
能使弟弟妹妹
一天壯健一天

惠民奶粉質地鮮潔滋養富足
爲育嬰聖品罐內附有贈券及
代價券兩種聽聽有贈可換玩
具熱水瓶及各種熱水杯等品

如索樣品附郵票一角寄
上海江西路四百十四號

華商惠民奶粉公司

許嘯天最近一部富有吸力的創作

敘時摩女極氣能悲的果字動一一腸
述下登子淘的事慘結一一心句迴！

目錄
(摘錄)
一樣的魂 騙了我的心 淚滴在她懸兒上 小狗的叫聲 迷人的影兒 風流念三 不堪入耳 女人跌到懷裏來 四十號房裏 有別的女人在外面 一個豬魂的良夜 特別紀念品 我是好人家的女兒 打破了微笑的渦

微笑的渦害人！

在公共汽車裏看"微笑的渦"錯過站頭！
在閨房裏看"微笑的渦"强迫嬌妻表演！
在辦公室裏看"微笑的渦"死人也弗關！
在路上看"微笑的渦"踏痛印度阿三小脚！
在厠所裏看"微笑的渦"坐痛屁股！
在食桌上看"微笑的渦"噴出飯來！
在五更頭看"微笑的渦"吵得家主婆睏不着！
"微笑的渦"魔力大矣哉！不可不看

特價六角

上海四馬路麥家圈
新華書局 代售

新聞報館 特製 銅版錊版

新聞報
中華民國二十三年四月三日
星期二 （不另取資）
本埠附刊

今天起拍賣
何恒昌綢緞局
洋貨
存貨卅餘萬
關店
何恒昌綢緞局·係緒綸綢業大同行·六十餘年的老店·所存大批綢緞洋貨卅餘萬·完全高等·爲急於出清·不計成本拍賣·賣完爲止·遲恐向隅·
地址小東門內大街

浦東祝家橋莫正義號石醫生祖傳天然治瘋草專治七十二種瘋症萬試萬靈無論瘋癲癇瘋均能藥到病除每盒一元由本報介紹尊此照購買可得買一盒送一盒之利益天然治瘋草駐滬發行所上海南市王家碼頭懋榮里館南石醫生藥局

太平搬場車行第二分行開幕
贈送保安門鏡

電話 90000

本行爲便利滬北一帶顧客起見特添設第二分行在北火車站定於今日正式開幕藉爲酬答惠顧諸君盛意起見特不惜鉅大犧牲向保安門鏡公司訂定大批保安門鏡以備在開幕期內贈送各界惠顧諸君至希鑒察是幸謹將敝公司特點開列於后

添購大批車輛 敝行以業務日見發達故於最近特添購搬場車多輛機械堅固車身寬大嗣後必能增進服務效能減輕顧客費用

裝用鄧祿普胎 鄧祿普車胎爲近代車胎之權威行走非常平穩敝公司特將所有車輛一律換用鄧祿普最新式車胎故不論裝運傢俱行李雜物保無損壞之虞

計劃增設分站 敝行除現在原有北京路總行浦石路分行及北火車站分行三處外擬於最短期內在相當地點設分站多處以期遍佈全市格外便於服務

服務殷實可靠 敝行服務實事求是主義一二八戰事滬上各車行紛紛乘機漲價本行獨未漲價志在服務社會可見一斑

熟練車夫小工 敝行所雇車夫小工均係素有訓練之熟手對於搬卸莫不極有經驗小心從事且著有號衣號帽個班亦備有標章使顧客臨使時易於鑒別而匪徒難於混跡

電話極易記憶 敝公司電話極易使貴客記憶請撥 九〇〇〇〇 隨叫隨到決不遲延

車內裝置電燈 爲便於顧客在夜間搬運行李傢俱起見特將各車一律裝置電燈庶不致因暗中摸索而發生損壞遺漏之弊

贈送保安門鏡 本行最大目的在求各界諸君在搬場得到太平故搬就後特贈實業部專利五年之保安門鏡一架（一次滿二小時半以上）以保永遠平安本行當備富有經驗之工匠至尊府妥爲裝置不取任何費用以答惠顧諸君之雅意

委託代理接洽 滬上各出差車行均可代本行接洽如祥生汽車行十一處分站利利車行九處分站及華北汽車行八處分站及黃汽車各處分站及各車行等凡貴顧客就近接洽可也

代辦旅客聯運 本行承辦京滬滬杭甬鐵路營業所接送聯運貨物業辦行李代辦手續及顧客如欲買火車票請電話通知當即派營業所役送達府上不取任何費力

太平搬場車行謹啟
總行 北京路
第一分行 浦石路
第二分行 北火車站

大盛福綢緞局

制碼大廉價之外
每天還有三個鐘頭好機會
地址南京路山西路口 電話九三四一七

新新公司

春季大減價
買一送一

罐頭部
香港椰子糖每磅六角半
南京美味鴨腎每元十只
奶油葉仁太妃糖每磅九角

綢緞
新花碧鶴綢 每尺三角八分
印花軟毛葛 每尺八角八分
新花雙面緞 每尺七角五分

疋頭部
新花佛蘭絹 每尺二角半起
各色印花洋紡 每尺一角半起
西裝嗶嘰 每碼三元半起
美術窗布帘 每碼八角半起

運動部
1934 SLAZENGER網球 每打十二元七角半
是日定廠各種網拍 特別照碼犧牲六折

照相部
三寸英眼牌摺式快鏡 特別每只十四元 另送軟片一卷
愛素紙減沽每仝二元七角七分

洋雜
女裝新到 時式女裝皮提袋 削價再打八折
長統小方蹲絲襪二雙減沽一元
反口真絲襪三雙減沽九角半

圖貨部
小童嗶毛外衣 一元一角半
女裝新式嗶毛外套 二元五角
新式西裝領帶 三條一元
條子府綢襯衫 每件一元

華一西裝

四月三日起
春季西裝大衣
每套犧牲六元
以華一最低的成本，平時最廉的價值
現在再行犧牲六元，則其廉可想而知
法西襯 馬褂襯 印度襯
三種超特襯裏無論大衣西裝套套備用
使華一出品之西裝妙到毫顛廉得極點
犧牲期內並贈精美衣箱
（地址）小西門 電車站口

上海搬場公司

改換電話新號碼
30000
凡欲雇用搬場汽車團體客車運柩花車請撥新號碼三萬號

昨日發報時間六點五十五分

談「禮」

樂吾

近來新生活運動。甚囂塵上。禮義廉恥。國之四維。確是很要緊的。但是報紙宣傳。似乎以禮字作為禮貌解說。未免差之毫厘。失之千里了。要知禮貌不過是儀文。禮是情感的節制。

人是感情動物。感情有熱烈。有冷淡。若沒有節制。各行其是。社會便紊亂。所以禮是社會的軌道。禮的功能是統一人情。

禮之中最重要的是喪禮婚禮。社會上關係最密切。當如父母之喪。有的終身服喪。恨不以身殉。有的毫不在意。行所無事。過猶不及。都不中於禮。聖人斟酌人情以制禮。使太過者俯抑情感。不及者亦勉強企及。使社會上有一定軌道。可以進行。

民國以來。舊禮制廢除。新禮制未訂。如上海通行之大出喪。只要有錢。什麼都可以辦到。國民黨打倒封建階級。偏偏封建色彩極濃厚的大出喪打不倒。就是沒有替代品的原故。（在明代不但喪禮。房屋服飾。都有規定。）以身教者從。以言教者訟。空言提倡。民間無所遵循。不知提倡些甚麼。豈握手鞠躬。便有裨於救國工作麼？（再禮制第一要合於人情。不合人情的禮是行不通的。）★

□補故事畫說明（二）

▲操刀自割

秀水屠戶潘琪積惡如林。一日死而復活。謂其妻曰：『我死入地獄。閻君曰：惡之報。如影隨形。但陰陽阻隔。死者受罪。生者不知。故受罪者方苦。作惡者愈縱。人或懲之。則疑而不信。深可哀憫。今潘琪之惡已極。宜將今還陽。顯報大衆。使之畏懼。因命鬼使。押我回來。』言畢急起。奔至大街人多之處。大叫曰：『看我今日報應。』即向屠桌上取刀。自割其下陰曰：『此我偷淫之報也。』又自砍其一手曰：『此我殺生之報也。』又自割其心腹曰：『此我陰毒之報也。』願世人勿學我。言

XHHN（1200KC）
播音 更換節目

老北門口茂昌眼鏡公司假座國華電台自今日起
陸奇奇 顧雷音 話劇團
拿手傑作 全部楊乃武
▲每日下午七時至八時播送
君愛護目光請配茂昌眼鏡
品質高尚驗光準確售價低廉

果倒地。大衆屬目。這近傳宣。無不敬懼。此康熙三十八年七月事也。（圖見三十一日本刊）

□同住的五家人（續昨）

芸香

她有一個在電報局裏工作的弟弟。有一時還常時常踏着腳踏車到這兒來玩。有一時還帶來了一個二十歲左右的女人。據說就是他的妻子。也在這亭子間裏住了半個多月。在那女人去後沒有幾天。就有一個年青人來找。問下面店裏的夥計。

『這裏可有一家姓嚴的住在亭子間裏嗎？你可見他們？因為姓嚴的女人有一個在電報局裏工作的弟弟。有還末一個年青的女人帶來過是嗎？那就是我的姊姊。她在三個月前逃出來的。現在她的母親在鄉下病很重。要她回去一次。謝謝你們。領我去見見好嗎？』『沒有的！』店夥早由姓嚴的叫囑過。只得說沒有了。

這明明是一件拐逃的案子。一旦揭穿了。可怎樣辦呢？唉！二房東難做。

前樓住着一夫一妻的小家庭。那男的在大來公司做寫字的。女的是一個十足衣裳架子。吃飯不管事的。而且性子又暴燥。正像舊小說中的『潑婦』之類。因之。總不讓就聽見他們吵架。每星期總有幾次的把戲看。

『殺頭的！在外面落了魂嗎？還不晚回來！』女的聲音。

『一個人在社會上混事。總有一些應酬的。你這樣的壞脾氣。也好改改了。老是鬧……』男的聲音。

於是就『砰砰拍拍』大鬧了。女人的法術全都施用了。哭啊。鬧尋短見啊。一來就弄個時辰不太平。這樣鬧時。總是下面店裏的夥計晦氣。在樓板縫裏漏下些污水垃圾之類管管。男的雖是一個市儈氣十足的。慣會吹牛拍馬之流。但。對於這樣的女人也無法可想。

後樓是房東太太獨個子住的。房東太太是一個半老的孀婦。那只小店也是她開的。有一個兒子。二十三歲還沒有娶老婆。也是由學校裏出來後沒有事做的失業青年。

那房東太太很會做事。縫衣刺繡之類都很內行。可是不常看到她做的。閒來就玩麻將。『五百副』『一千副』都高興。一坐穩屁股。就挨過整個下午。這大概是普通中國婦女的習氣吧？

二層擱是我這個流浪者和房東兒子與另外一個學徒的寄宿處。白天是空着沒有人。總要到午夜。我在外面倦遊回來。就在那抬不起頭的二層擱裏歇宿。那時有學徒的鼾聲。在靜寂的空氣流蕩着。此外還有打麻將的聲音。我有時埋首作稿。有時和房東的兒子買一百文花生米來呷黃酒。這樣的生活。就是我們的生活。可是我們過得慣。要是在熱天沒有臭蟲的話。最討厭的是臭蟲。（三）★

小笑話

拯秀

（一）請你回答

□叔父：菩密、倘使你能問我一個問題。我不能回答的。我就給你一個先令。

□菩密：好的。你能告訴我麽？音樂演奏了之後是到那裏去的？（丙）

（二）一個故事

子：媽媽，你歡喜聽故事嗎？

母：歡喜的。

子：那麽你要我講一個給你聽嗎？

母：要的。

子：媽媽，那故事不會使你發怒吧。

母：當然不會的。

子：那麽講給你聽吧。那裏有一只花瓶。——給我打碎了。（丁）

□陶知行先生最近發現教育新大陸

朱澤典

—願我教育界的勞工們。滴一些更多的汗水！—

『工學團』是教育家陶知行先生最近對於改造中國教育。所揭出來的一個主張。在我個人覺得這主張可以擔當了傳統教育的一切弊病。而為中國教育放下一條新的生命。

中國教育的失敗。陶先生在很早就看到。從前他在辦理曉莊師範的時光。會有過這樣一段沉痛的說話：『中國鄉村教育走錯了路。他教人離開鄉下向城裏跑。他教人吃飯不種稻。穿衣不種棉。做房子不造林。他教人羨慕奢華。看不起務農。他教人分利不生利。他教農夫子弟變成書獃子。他教富的變窮。窮的格外窮。他教強的變弱。弱的格外弱。』在這樣的一個悲觀裏。陶先生便產生了一個『教學做合一』的主張。而他便切切實實的在南京的一個鄉角落裏。埋頭苦幹了好幾年。到現在。學校雖是關了門。但他還是埋頭苦幹者。他認為要救中國。應該從教育下手。而要辦好中國的教育。首先應該從鄉村教育下功夫。於是他便在這樣一個堅實的信仰裏。穿着一件寄佈的工人棉樣的學生裝。咬着大餅油條。在被落了的鄉村裏撐動。所謂工學團。便是他最近於埋頭苦幹中所發現的一塊教育新大陸。

什麽叫『工學團』。陶先生的解答是『工是工作。學是科學。團是團體。說得清楚些是。工以養生。學以明生。團以保生。』說得更清楚些是。以大衆的工作。養活大衆的生命。以大衆的科學。明瞭大衆的生命。以大衆的團體的力量。保護大衆的生命。工學團是一個小工場。一個小學校。一個小社會。在這裏面包含着生產的意義。長進的意義。平等互助自衛之人的意義。它是將工場。學校。社會。打成一片。產生一個富有生活力的新細胞。』

這教育新大陸的發現。的確是一個無限偉大的貢獻。因為它是針對着目前中國的三種社會病症。

第一種的病症是窮。中國民衆因為遭受了各色帝國主義及軍閥土劣的層層壓榨。已到山窮水盡的絕境。而三四十年來所施行的新教育。又是『教人吃飯不種稻。穿衣不種棉。做房子不造林。教人分利不生利。富的變窮。窮的格外窮。……』因此弄得窮上加窮。糟成一團。所以以後的教育。如果是『教生』。而不是『教死』的話。應該要轉過馬頭。訓練兒童獲得生產關係的智識。和生產工作的技能。造成一個不但有『科學的頭腦』。還有『勞動的身手』的人材。使得每一個兒童都能參加社會的生產組合。直接成為一個生產者。陶先生之工學團中的『工』字。便是實現這理想的最好的方法。

第二種的病症是愚。中國文盲之多。可說執世界之牛耳。中國一切事業之不能同外國競爭。尋根究底。總透不了一個笨字。所以要弄好中國。使他像一個獨立國家的模樣。掃除文盲的工作。應該首先放到肩頭上。老友王浩美先生說：『如何使迷信的成為科學的？如何使受制於自然的成為征服自然的？如何使不抵抗的變為抵抗的？如何使自卑的變為自信的？這都是辦教育者今後努力的目標。』而這目標的實現。自然有待於陶先生的工學團中的『學』字來努力了。

第三種的病症是私。『各人自掃門前雪。莫管他家瓦上霜。』中國人的自私心理。自古已然。到現在日本人一句說話說煞了中國人。是沒有十個人以上的團體。為了個己的利益。出賣朋友親戚。乃至團體。國家的事情。在中國是多至不可勝數。在這種情況之下。陶先生的工學團中的『團』字。自然成為一種急切需要的辦法。

同時。中國是一個窮光蛋的國家。（這話在前面已提到）假如要永遠運用着過去那一種傳統的教育方法來普及教育。為了經濟的關係。這日子的來到。大約總在我們十七八代的子孫身上。如果採用工學團的辦法。照陶先生估計。這日子可以縮到最短的時期。其原因是因為在工學團的主張裏有着這麼一條：『工學團是相學相師。會者教人。不會者跟人學的辦法。』換句話來說。因為工學團的傳播是採取細胞的分裂法的。

空話已說了不少。很想再說出一些事實。但篇幅有限。這工作祇能待之於來日。總之一句。工學團是我們的教育園地裏最新發現的一塊新大陸。這新大陸的前途的光明與燦爛。我們是可以覺得見的。只要我教育界的勞工們。能夠滴一些更多的汗水。（三）★

□讀書所得

（一）精神不浪用。勝於服參苓。

（二）志宜遠大。心宜和平。

（三）金剛石之可貴。不及少年時之光陰。

（四）好裝飾者。其父必無實學。

（五）責人宜寬。律己宜嚴。

（六）青年最易誤解『自由』兩字。

（七）謹言能遠禍。節食可卻疾。

（八）光明果毅。乃男兒本色。（丁）

讀書隨錄

本銘

人類最神聖的遺傳。就是那奉於夢想的力量。只要你相信一個較好的明天會到來。則今天的痛苦對你不算什麼。對於那些異奇於夢想的人。甚至『遺傳』在雙也不是牢獄。』

世界上最大的竊賊是猶豫。沒有機會。是弱者推託之詞。

假使你能貫注你自己於你的目標。至沒有東西可以使你消極時。你會看不見過不到許多一般拖寄疏鬆的目標。不激底的意志的人所看見所遇到的困難。阻礙。你的強毅的決心會嚇退許多可以迷住阻止心靈柔弱的人的魔鬼。會消滅許多的困難與阻礙。懷疑。恐懼。在這樣堅決的靈魂前。是逃走了。

能夠成就大事業的。永遠是那些信任自己的見解的人。敢於想人所不敢想。為人所不敢為的人。不怕孤立的人。勇敢而有創造力的。往前人所未會往的人。

○○○凡是有志成功。有志上進的人。都該愛惜着。保護着體力與精力。而不使有些微之浪費於不必要的地方。因為體力精力的浪費。是足以減少我們的成功可能性。

○○○假使你要想成就生命之偉大。要想求得自我充分發展。表現。你必須先不惜任何代價。以取得自由。（三）

□訴

王大慕

—四十九天猴王生活—

處在不景氣的上海社會中。我也是失業羣衆中的一員老將。生活的鞭子。無情地鞭在我瘦羸的身上。最初[illegible]起來狂吼覺察。後來莫名的勇氣[illegible]日久幾乎連微弱的[illegible]敢完了。日久幾乎連微弱的呻吟[illegible]出聲。唯一的希冀。是懇求仁人[illegible]口飯吃。—換一句話說。便是「[illegible]」

在我的記憶中。找尋到了一[illegible]不得的故事。那就是猴王生活的[illegible]事訴給要衣足食的先生爺們聽。多[illegible]能全信的。

那時也在失業圈子裏盤桓。剛接從一位朋友處得到一個消息。某英文夜校要一位教員。良機安肯交臂失之[illegible]這位朋友即接去求到了一封介紹信[illegible]二天早晨去剃過了頭髮。吃過午飯[illegible]非敬敬走去面見校長。校長看完了[illegible]信。又讓和地盤問了一番履歷[illegible]相看。答應試教二月。試教期內[illegible]貼「車馬費」國幣拾枚。期滿「薪俸」[illegible]

他本許多自薦信和介紹信給我[illegible]內中警句很多。讀了令人酸鼻。[illegible]我不少見識。因為職業問題有了著落[illegible]常欣喜。雖然賺十塊洋一月。每[illegible]小時課程。而是這項工作雖然[illegible]教育人才這點。當一半義務也使[illegible]接到通知書後二天。就毫而皇之[illegible]壇了。我教的乙班講堂是在前樓[illegible]四十名左右。因是夜校。份子很[illegible]齡自十六歲至三十歲不等。居[illegible]兩個女生點綴其中。

這第一夜。我道貌岸然的踏上[illegible]壇。班長喊了口號。大家長長短短的[illegible]起來向我鞠躬。我也還禮往來。[illegible]伴。但是明明白白瞧見第二排[illegible]着人[illegible]。並不起立[illegible]

公一產科醫院

接生三元

本院開幕伊始一切設備無不儘求完善特備幽靜產房空氣清新光線充足取費低廉全體女護士日夜輪流服務特聘政府註冊經驗宏富手術捷敏之女醫師十餘位

⊙⊙日夜遠近⊙⊙
派人來請或電話通知
隨請隨到
產前產後女醫生每日來⊙⊙
前診察不取分文

住院
頭等每日一元五角
二等每日一元
普通房每日（藥膳在內）
五角
詳章承索即寄

院址 虹口
東漢壁禮路四一六號（鴻江樓斜對面三層樓洋房）
電話五一五三三二號
交通 十七路十八路無軌電車十一路公共汽車直達本院

院長主任
侯宗琪醫師
朱吉甫博士

特聘 內政部註冊衛生局登記 醫師
范濟民 專門診治
內外科 生殖泌尿科
花柳科 性病腦病科
皮膚科 血清戒烟科
號金 ……診金免收

卡爾登影戲院

靜安寺路派克路口　電話三五五五三號

今天開映（日）三時　五時半　（夜）九時一刻

執一切獸片之牛耳！

壓倒（泰山猿人）與（萬獸之王）

世界運動會游泳錦標　勃斯克勒斐　及琪格琳蕊爾絲合演

空前絕後偉大驚險野獸鉅片

泰山之王

泰山的蠻力可制百獸但是遇到了一個白種女子竟會軟化起來

首次公映　奇人怪獸　恐怖緊張

從前映過的獸片比諸本片不啻小巫見大巫

加映音樂圖畫名貴短片

大上海大戲院

西藏路南京路北首　電話九三三二二號

今天日夜開映（日）三時　五時半　（夜）九時一刻

載歌載舞　唯我獨尊

麗琳哈蕙

厭倦銀幕生活行將退隱紀念作品

木偶寄情

風花雪月包羅宇宙萬象　喜怒哀樂描盡人間七情

LilianHarvey in

三大歌舞場面宏偉富麗變化無窮

麗琳飾蘇三姐夢中串戲有蘇三起解身入盤絲洞妙不可言

價目注意（日）樓下六角　樓上一元　元半（夜）樓下前排六角　後排一元　樓上元半　兩元

大光明大戲院

靜安寺路跑馬廳畔　電話三二二三三號

今天起日夜開映

（日戲）二時半　五時半　（夜戲）九時一刻

女人雖分兩派　愛情只有一種

一則坦白無異把整個肉體與靈魂盡付對方　一則疑慮徬徨有滿腹春情而無透洩的勇氣

Fredric　Miriam　George

MARCH HOPKINS RAFT

in

"ALL OF ME"

「化身博士」與「藝海春光」中之兩位大明星

弗特立馬區　曼琳霍金絲

及喬治賴甫德等合演風流熱情超特鉅片

愛的焦點

戀愛是不應當保留條件的

甲女人視戀愛為生命的原素

乙女人視戀愛為生命的點綴

兩個女人的戀愛觀

南京大戲院

愛多亞路五二三號　電話八四一二二號

今天開映　今天開映

今天日夜開映，日戲　二時半　五時半　夜戲　九時一刻

明星十位，模特兒六十，名伶二百人合演偉大巨片

艷裝‧艷曲‧艷舞‧無邊艷跡　春味‧春色‧春香‧滿懷春情

雲裳艷曲

此片本年一月十八日在紐約好萊塢大戲院初映，座價售至美金十元以上

華納公司繼「四十二街」「歌舞昇平」「華清春暖」後羅致法美兩國時裝大王之新出品所設計傑作

羽扇舞一幕，數百美女合演　模特兒遊行一幕，令人色授魂與　時裝比賽一幕，述時裝之進展史

赤裸裸地表演人體美！

黃金大戲院

法租界八仙橋　電話八五〇六八

今天日夜開映三場　三時一刻　五時半　九時一刻　價目照舊

一九三三年十大鉅片之冠軍鉅片

本埠法租界區二次獻映　南京首次開映時連映十餘天場場客滿

是愛國片，悲壯片，中國需要的影片！

一望而知為鉅片

亂世千秋

一律小洋　兩角　三四五角

驅散愁魔的先鋒隊！散佈笑料的小天使！開發鬱結的必應丹！增添快樂的萬靈藥！

韓蘭根　空前滑稽片　亮眼瞎子

滑稽博士韓蘭根先生平常在每部片中稍一露面必令觀衆哄堂大笑現在韓君索性把歷來在銀壇上的經驗來主演這部巨片保管諸君從頭至尾笑口常開注意開映之日期

國泰大戲院

霞飛路邁而西愛路

電話七三七五七號

今天日夜開映 （日戲）三時 五時半 （夜戲）九時一刻

巨量潛熱風騷入骨

里昂巴里摩亞

及愛麗絲白蘭黛，康威泰爾等合演

浪漫滑稽不可思議！

with LIONEL BARRYMORE, ALICE BRADY and CONWAY TEARLE

寫母女姑母等一家三人同時戀着一個男子

一箭三鵰

徐娘半老正多情 荒唐纏夾鬧話柄

下期開映

西線無事之主角 劉亞理斯 最新得意傑作

瓊奈德及愛麗絲懷德等配演

萍水鴛鴦

男女追逐夫婦吵嘴變化百出喜怒無常

香艷滑稽浪漫熱情名片

新光大戲院

專映第一流國產影片的最高尚電影院

賣座不衰 今天續映

寧波路（即南京路新新公司後面） 電話九四五九〇號

今日

時間 下午二時半 五時半 九時一刻

價目 五角 七角 一元 日夜一律

第五十天

替中國人挽回不少面子 △ 為國產電影界揚眉吐氣

全部有聲對白歌唱權威作！

姊妹花

鄭正秋 編劇導演

胡蝶 宣景琳 鄭小秋 主演

大都會：為！慶祝「姊妹花」編導者鄭正秋先生成功 特舉行贈送胡蝶女士近影三千幀

聲明：大都會為慶祝鄭正秋先生成功，特舉行連環贈品，凡持有本日新光大戲院樓上座券者，得憑券向大都會領取胡蝶女士近影每券一幀。又如持有該項贈照到大都會拍照者，拍一元，送一元，拍十元，送十元，多則類推。

醉人的春天哪！

到華山旅行去！

華山艷史 會滿足你 春游雅興 ▲▼ 華山艷史 會撩撥你 少年心情

本院繼「姊妹花」後又一特殊貢獻

紅粉鐵血

天一影片公司最新榮譽大貢獻

較「青春之火」更為熱烈

較「舞宮春夢」更為香艷

較「似水流年」更為曲折

邵醉翁監製 王元龍導演

王元龍 范雪朋 湯傑 聯合主演

請注意開映日期及地點

巴黎大戲院

霞飛路蒲柏路西首 電話八三三二〇號

今天日夜開映四場 （日）三時 五時半 七時半 （夜）九時半

香艷熱烈滑稽趣片

惠爾勒 何爾塞 得意合演

熱趣

兩個探險家。到非洲攝片。不料片未攝成。竟被黑女團包圍。享受不少黑肉的異味

加映 米老鼠滑稽畫片 農場運動會

浙江大戲院

時間 三點 五點一刻 七點一刻 九點一刻 價目 大洋二角 三角 四角

前售兩元座價之雙節目 今日祇售洋兩角！

光陸大戲院上月表演之

閃光歌舞班

絕色歌舞明星登台表演

●服裝富麗●音樂動人●

眞正蠻荒赤裸的裸舞 光滿神秘的埃及艷舞 剌激偉大的武術表演 香艷肉感的蹁躚妙舞

●節目繁多●不及細載●

嬌滴滴的歌聲 熱烘烘的舞姿 軟綿綿的肉體 香噴噴的少女

錦上添花同時開映

滑稽大王 羅克 得意傑作

有聲對白滑稽鉅片

捷足先登

詼諧無窮！令你心花怒放！

明星大戲院

電話三一八九七號

（時間）二點半 四點一刻 七點一刻 九點一刻 （價目）樓下二角 樓上三角 花樓四角 一律大洋

最後一天開映

晚近國產電影一部最細膩最深刻的動人哀情佳片

含淚理殘妝，強笑陪人舞，直自黃昏舞到明，帶着愁歸去！纏脫苦生涯，又入傷心處，情海風波變幻多，幽恨同誰訴！

文逸民 導演 范雪朋 余光 李英 主演

舞宮春夢

慈父的諄諄訓導，怎敵得過女肉的迷醉熏烘

但是千萬可憐的舞女們一聲有力的不平的吶喊！

一九三四年文學電影第一部驚人鉅製

月夜一樣夢幻 春朝一樣膩艷 瀑布一樣雄偉 烈焰一樣沸騰

雷電華公司雄心毅力的大結晶品

凱絲玲赫本 暨十大明星合演空前的超特作

小婦人

把每個青年人欲說而不能說不敢說的心事活潑描出

請各界注意本片開映地點及日期

奧飛姆大戲院

曹家渡 五角塲 電話二七五一四號

時間 二時半 七時 九時 日夜三場

今天開映 明星影片公司偉大出品

生死夫妻

胡蝶 徐琴芳 主演

門票小洋二角 買一送一

兒童節
冠生園
提倡慈幼運動
定四月二日○三日○四日○三天
玩具食品

坦克車糖	每部原價	五角
汽車餅乾	每部原價	四角
飛機糖果	每架原價	五角
鉛桶糖果	每只原價	二角
首飾箱餅	每只原價	八角
銅鼓餅乾	每只原價	四角
大號玩具食品	每盒原價	一元半
小汽車糖	每部原價	二角
武備糖果	每盒原價	一角六八
香盤餅乾	每只原價	一角
手鎗糖果	每只原價	五角
馬車餅乾	每部原價	八角
百花聽糖	每聽原價	三角半
玩具食品	每盒原價	八角

半價三天
並有贈品

榮昌祥
二十一天
春季嗶嘰花呢西服大衣 特別大減價
君欲求式樣美觀質料優良的西服
請到榮昌祥
重新到大批春季呢絨嗶嘰配製袍褂衣料到貨甚多花色千餘種製辦春裝請早駕臨選購
◎地址南京路六百十二號（即巡捕房◎隔壁雲南路口）電話九二〇五六◎

中法大藥房
[illegible]廉價大贈品
三月十七日起 一個月爲限 本埠分店同時舉行

艾羅補腦汁 大瓶二元 小瓶一元二角半 八折價
艾羅療肺藥 小瓶二元 小瓶一元二角半 八折價
滅痛 大瓶一元二角 小瓶六角五分 八折價
九造眞正血 大瓶一元五角 小瓶洋八角 八折價
羅威麥精魚肝油 大二元二角半 小一元二角半 八折價
羅威清涼水菓鹽 每瓶洋九角 八折價
世界第一總統牌精神丸 大瓶五元 中瓶一元 七折價
龍虎牌國貨人丹 五分包一角包六折 五角包一元包七折
中國寶丹 每盒一角五分 七折價
九一四內服新藥 每瓶一元五角 八折價
九一四白濁新藥 每瓶洋一元 八折價
九一四外用藥膏 大盒四角 小盒一角半 八折價
嬰孩快樂片 每瓶洋三角 七折價
古力晶眼藥水 每瓶洋五角 七折價
旅行藥庫 每組連皮兩洋六元 八折價
家庭簡便藥庫 每組一元 九折價
其他各種藥品化妝品一律削價，購滿五角即有贈品
○恭贈衞生要旨 函索即寄○

▽欲飲極佳高粱酒者鑒△
[illegible]
大昶醬園酒行謹啓
地址北江西路[illegible]路口 電話四一五五五

羅夢符 硯談
每日下午二時至四時 [illegible]

笑私語。我因想第一夜先生就向學生發話。這這成何『體統？』心中當然不自在。日後微聞她們是校長的親戚。又說是乾女兒。而且是『特別生』。不但學費全免。還有絕對的自由。可以上甲乙丙三班課。任意隨蹟。這事雖然可疑。但我到現在依然不敢擬爲信史。

但我教的這乙班學生。確實很多搗亂份子。也不知是否前任教員放縱。還是我的感化力不足。別的不說。祇說點名。第一夜學生很『頑全』我。倒很守紀律。第二夜略微有些怪聲怪氣。三五天後就不妙了。有的高聲可以震撼棟樑。有的低聲輕得像蚊子叫。有的我唱了三次名他依舊裝作不聽得。有的一個字可以宛轉曲折唱到三記板眼。在這種情形之下。做老師的祇好嘆一聲孺子不可教也。以後就將點名這項麻煩手續。委班長代勞了。

我教授了一月相近。冷眼見情形不妙。閒來多次同另兩位教員談話。才知他們都是『試教』性質。一個『車馬費』十三元。一個『車馬費』比我還不如。祇有八元。這位先生也是『窮光蛋。』什麼事都以經濟爲前提。據說他住在滬家渡鄰近親戚家。每天往返。都是安步當車的。假使乘電車的話。勢不能使八枚大花邊完整了。若是每天來回雇黃包車代步。那麼所餘此區區之數。更是十分淒慘了。

我在這夜校裏服務了前後一月二十一天。內中二天因病缺課。所以實際祇有四十九天。但這短短的一百個鐘頭裏。我已認識這位創辦人兼校長。他辦教育的意義。我不能食這十塊錢一月的酬報。被他當掌握中的玩具。所以毅然提出辭呈。他抽屜裏介紹信自薦信很多。我這樣人才。他目光中也並不希罕。所以假意挽留一陣。我臨走。他遞給我一封『車馬費』。回家拆開一看。雨天病假薪金也除過了。

失業的人已是可憐極了。利用失業人做他的夢計。而再加以剝削。先生。你說其肉尚可食乎？——（三月十三日上海）

長篇小說 奈何天 （四六）

第三回 劇骨纏心沉沉著作夢 迴腸蕩氣喁喁奈何天

顧明道

奚昌道。你說得不錯。但是他稿費的收入也多了啊。假使每天不是這樣的壓榨。他袋裏那裏來許多錢呢。大我嘆道。做文章的宗旨本不是要換錢的。但是現在卻異是以稿易錢。數字計酬。變成了一種買賣式。於是有些人爲着稿費的問題。不得不出賣他的腦。猶之古人所謂仕非爲貧也。而有時乎爲貧。文人的生活也太可憐。奚昌道。你說可憐。但是外邊正有許多人偏偏熱烈着這可憐的生活呢。我的投稿卻完全爲了好名心所驅使。我一概不取稿費的。因爲我在土地局裏得到的月薪。盡供給我個人的使用。不夠時還要向家中要呢。像你薪水微薄。不敷生活。既然有了學問。何不投投稿。多少賺幾個錢。對於你也是有益無損的。所以我勸你試試。大我笑道。那麼待我試試看。明日起我每晚做一些稿子何如。只怕沒有去路。奚昌道。投投兒的自有去處。你不必先行多慮。你的處女作還沒有出來。別人當然不會知道你的。二人談了好一刻的話。奚昌方告別而去。隔得不多幾天。大我的瀛海誌異便在大亨報上登出來。一連登了五六天。方纔登完。大我那裏也有一份大亨報從郵中寄來。大我看了。也有些高興。便把自己做的別種稿件也交給奚昌轉去。奚昌對他說道。華吟風很歡迎你的大稿。望你繼續見賜。以後你好直接寄去。一定取的。大我答應了。照他的說話把稿寄去。自後常見大我已在報上投稿。便背着奚昌對大我說道。我知道一般銷路不好的報。大都經濟十分恐慌的。他們要了人家的稿。往往拿不出錢來。你若是代他們盡義務。當然歡迎。然而你毀了許多心思。拚命投稿。爲着誰來。難道眞的求名麼。（未完）

場面害

張抱石

場面人人要緊，可是，人人都想不穿綳場面的害。

爲了要綳場面。不惜耗費了無數的金錢。和犧牲了寶貴的光陰。結果，祇博得人家一時的贊揚和羨慕。過了些時日。贊揚的無聲了。羨慕的無蹤了。自己則勞財喪神。仍落得一場空。眞何苦來。爲了要綳場面。而傾家蕩產的。也數見不鮮。我的母舅。便是個很好的例子。起初，我的舅父是個殷實的農家。十年前長表兄結婚。親族長咸以爲花燭妻生前，已花費了不少銅鈿。所以不主再事鋪張。可是，我的母舅爲了綳場面的虛榮心所驅策。竟不以爲然。事畢結算。連店賬等一應在內。共負債八百餘金。十年來受高利貸的剝削。還利不起本。已超過母金有一倍多。去年更受農事歉荒。農產物價暴落的影響。連子金都沒法清償。於是，來商我父。經我父再四思籌。也沒有辦法。結果，推田了事。從此，我母舅家十數畝的田產。悉歸債權人管業。唉，說來眞是可慘亦至可痛。

爲虛榮心所驅使而好綳場面的同胞們。願你們把我的舅父。作爲前車之鑒吧。因之而能夠節省費用。不以綳場面爲要緊。那末，就是我作這篇場面害的本旨了。（三）

★

▼婦女文化社公演話劇　中國婦女文化社定於今日（二號）主催春節話劇公演。地點在中華學藝社。聞係請上海素負盛名之無名劇人協會公演『畸零人』『市虎』『遊民』『銀包』等劇。燈光佈景全套新頌。票數大半均已售出。想屆時觀衆當異常踴躍也。

隨筆之類

（大林）

▲……『表演深刻』法……▼

雖然有些女明星已瘋了『明星』頭銜去做舞女了。可是想做明星的還是非常多。我們時常可以從各導演等的嘴裏。聽到有許多青年寫信給他們要求嘗試一下或者當怎樣才可做明星的方法。

所以，雖然有許多演員在嘆『明星可爲而不可爲。』可是『明星』這頭銜還是成了一般中學生的所憧憬的事業之一的。

怎樣才可成『明星』呢？要是你有一個機會能上鏡頭的話。當然，最要緊的是『表演深刻』！

可是怎樣才是『表演深刻』？怎樣才能『表演深刻』呢？

不敢自秘。老老實實寫了出來貢獻給有『明星熱』的有志青年。

表示悵怒——那麼 用拳頭、碰碰桌子。

表示歡喜——那麼，昂起頭 張開嘴吧。要是再要『深刻』些。可以再高高的舉起二手。

表示沒辦法——那麼搔搔頭皮。搓搓手。

表示氣憤——那麼 把胸部 起伏一下。

表示哭——伏在桌子上把肩膀聳聳聳。

表示勇敢——把胸膛自己拍幾拍。

表示溫柔——摸摸對方的頭髮或拍拍對方的肩膀。

以上種種。凡有志成明星的青年應該熟見。庶幾上鏡頭的時候不致忘記。以致錯過成名的機會。

最後，似乎應該聲明的。這不是我私自的發明。而是從各種國片中『學』來的技巧。』

攝製『雲裳艷曲』的小風波

——女主角蓓蒂黛維絲體重突增——
——立保五萬元意外險得免於危——

當『雲裳艷曲』一劇正在攝製的當兒。不幸地於工作開始的第一個星期中。女主角蓓蒂黛維絲。（相片刊昨報）忽然發生一件使她非常嚴重恐慌的事件。經過詳情。是如此的：

蓓蒂於起初從事拍攝的時候。曾量過自己的體重是一〇六磅。比尋常是增加了兩磅。其時影片公司當局。亦以爲無礙。因照往常經驗所得。大凡一個明星。在忙勤專心於拍片工作。往往是要減輕體重的。那麼，雖然她就是稍重兩磅。將來在攝竣這部影片之後。未始不能恢復原來的淨重。可是，事有出於意外的。她覺在第一個星期之尾。不可思議的又加重兩磅。

★蓓蒂黛維絲小影★

這是多麼可驚人的事情。如果按照算術遞增。每個星期加兩磅。一直下去。她豈不將要變成一位胖婚了麼？加以她在好萊塢是素以如花似玉苗條輕盈見稱。斷不肯將青春美態就胡亂的葬送。所以結果立刻保了五萬元的意外險。條件之中。是載明假使她無論如何保重。仍舊超過一二〇磅。那時保險公司應負賠償責任。

▲『雲裳艷曲』又一幕（南京映）▼

在這條件之下。保險公司當然有權顧問她的飲食起居。所以醫生配妥的日常食品單。詳述如何節制。如何留神。方不致再有轉胖的危機。她便小心翼翼。萬

史德華新式五燈收音機
引起各界注意的
驚人大跌價
減售一百元
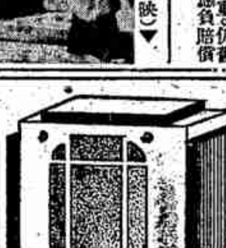
亨得利鐘表行 無線電部
南京路新新公司對面

亨得利
南京路•新新公司對面
春季大減價
爲日無多了，請不要忘記呀！
全部鐘表，都很誠懇的標明着極便宜的價格等候諸君的選購呢！

[illegible]

[illegible]

上海綢業銀行

總行 三馬路石路口
支行 法租界八仙橋

南市分行開幕（地址）小南門中華路

新生活運動中之
開源儲金
存本一千五百元
五年還本一千五百元
每隔五年各取息一千元
十年十五年廿年共付三千元
紀念戶廿五年再加給五百元
中途需用，利息可提早支
清存數可自一百五十元起紀念期六月三十日止

過一日算一日，這是平凡而無意義的生活。要打破生活前途的壁壘，才是新生活。新五年計劃之能促起全世界注意者，以其有源源的收益足以解決經濟恐慌也。

全滬唯一之禮品店
春季大廉價
愛華禮品局
綢緞禮傘部
銀器部
五萬元
二馬路　電話九〇一二〇

法租界八仙橋
中滙內衣公司
春季大減價
廿一天
全部貨品一律削碼再打九折
漂白細斜文襯衫每件八角五分
真絲緞裏領帶每元二條
時新條府綢襯衫每件二元二角
雙線運動背心每件二角四分

華成華記煤球廠
第四發行所
開幕大贈品二星期

寶塔老牌煤球
原料好 火力旺 價錢巧

門市價目

若欲解決家庭燃料經濟請購用

四月一日起第四發行所一律舉行大贈送

第一發行所　法租界鄭家木橋街一二二號　電話八一七一五
第二發行所　福煦路巨籟達路口二三一號　電話八一七八六
第三發行所　民國路永安街首一七六號　電話八四九七四
第四發行所　斗雞路三星舞台西七三二號　電話九二九四〇

藝海談座

▲……承遠……▼

有許多不容在長長的時間中來說。也有不少難以多大的篇幅來容納。這裏，便給它一個園地。讓我們輪流的隨意來談幾句。

※　※　※　※

從未有好的國產卡通見過。有之，祇萬氏兄弟給製的『小偵探』等數張而已。當然，說不上一切的與西片相較。是幼稚得那麼可憐！然而這至少却還可以說是一種『發跡』。如果並此『幼稚』而無之。則卡通之於吾國影壇不是永遠成了一種幻想嗎？

※　※　※　※

當然，沒有好的技師。沒有大的資本。是個中原因之一。然而影片公司當局的斤斤於貿利。而不肯從事提倡、努力。倒未始不是原因中之最大者！

※　※　※　※

至於外國。則以派拉蒙之B.B.卡通最有趣味。一個大大的頭顱。小小的身子。那女孩子給得實在太可愛了。尤其是她的說話。尖尖的、脆脆的。更是討人歡喜！

分護價地。照著去做。當這部影片告竣之後。居然她的體重。非但不見加重。反而損折減跌。因此、她在秤自己祇有一〇五磅的時候。就輕鬆了。

好萊塢明星聲譽起伏錄

△……米高梅之部……▼（怨水）

好萊塢的明星們。正像一般商業家企業家。起起伏伏捉摸不定。現在讓我們來把他們統算一下。先來談談米高梅的約翰巴里摩亞。現在比一九三三年的年頭要好得多了。『拉斯普丁』『再度春風』『晚宴』和『凌霄壯志』。是他成功的原因。在一九三三年的歲末。『漿夫』和『魔愛』已經使他得力。但是以後的成功却更大。

里昂巴里摩亞反之却有點退步了。但是信仰他的人還不少。和曼麗特蘭歇合作的『萬丈情絲』和『醫國之聖』。或者還能把他挽回一些。

華萊斯皮雷從『萬能的女性』和『晚宴』以後。突然興起。現在很紅。和他常常合作的賈克古柏。雖然年紀大了。但還不失爲一個天才。

一個女明星紅得像瑪克勞馥也不免要失敗。因爲一九三三年。她所做的戲都不大配她身份。還好最近的『飛燕驚鴻』止住了她的下頹。

瑪琳黛維絲和雷門諾伐羅。都沒什麼進退。曼麗特蘭歇已往給觀衆的信仰心還不能消滅。曼麗的『萬能的女性』和『晚宴』不會給她影響。

約翰吉爾勃在一年前已走出幸運之路。但是最近和葛雷泰嘉寶合作了『克列士丁娜女皇』後。又恢復他已往的聲名。說起嘉寶。我不必提出什麼。她沒有失敗的可說。若是平常明星離了銀幕一年之久。當然要失了她的聲譽的。但是嘉寶決不是這樣。我相信影迷對於嘉寶的信仰心依然如此。

克拉克蓋勃爾似乎要退了一點。但是不多。他不斷的成績都不會使我們十分失望。尤其在外國他很被崇拜。

勞勃蒙高茂萊近來一直在退着。近一年來更大退特退。現在只能希望保持不退就很夠了。瑪娜希拉離銀幕太久了。不能說。海倫海絲沒什麼上下。李屈蔡在『碧佳的女子』和『麥惠乾坤』得到非常的成功。

米高梅成功最快。昇到最高的要算瑪恩哈羅了。近來她片子開映時。賣座力勝過一切。她收到影迷信的數目。實在驚人。這樣下去。瑪克勞馥或者也要被她壓下。她最成功的兩張片子要算『彈性的女子』和『晚宴』了。

答覆大衆的信（高倩蘋）

●明●星●信●箱●

親愛的觀衆們：

在這裏。我有幾句很簡單的話要向你們談談。公餘握筆原是我離開攝影場後一種最高興的工作。乃近來爲了有幾篇東西發表在報上。就承蒙愛護我的觀衆們。紛紛地寫信給我。有長至數千言以示誠懇。也有寥寥數言以表敬仰。從編輯先生轉寄給我亦有。或由公司中轉遞甚至有選寄家中者。日有數起。也有索署名照片或欲我親自解答一切問題。種種不一。我原是無不掬誠應命。祇以近來越積越多。莫不勝覆。不得已。我祇能借這裏代向諸位道歉。恕我不能親筆答謝諸位的美意！

當然如果是指導我的一切。我仍是虛心接受並至誠感謝的！再會！

誕生於春天的明星小調查（阿森）

▲姓名▼	▲生辰日期▼
琪恩哈羅	三月三日
埃德門羅	三月三日
喬治博萊	三月十五日
琅克勞馥	三月二十三日
史琪生	三月二十七日
華納裴士	三月二十九日
華雷斯皮萊	四月一日
斯本塞厥賽	四月五日
華脫赫斯頓	四月六日
喬治亞立斯	四月十日
李風山	四月十四日
羅克	四月二十日
卓別麟	四月十六日
蒙高茂萊	五月二十一日
平考斯貝	五月二日
曼麗愛斯武	五月三日
賈萊古柏	五月七日
李却白聿姆斯	五月九日
比莉朵芙	五月十四日
康絲克絲	五月十五日
瑪琳奧沙麗文	五月十七日
范朋克	五月二十三日
保爾羅迦士	五月二十六日
賈克萊爾脫	五月三十一日

歡迎參觀
東方眼鏡總行
五週紀念特設廉價部

配眼鏡的先決問題
本總行可以爲君解決

當此春光明媚野遊興濃眼鏡必備爲持舉行五週紀念自登報日起廉價一個月惟以花色繁多不盡繪圖詳載欲購者請來參觀無任歡迎

廣東路二百四十六號河南路東首
東方眼鏡總行
眼光學師俞聖祚啟

滬東徐里橋
老眼科
朱鹿仙
（遷移通告）

融光大戲院
海寧路乍浦路　電話四〇二二•三
今天映　三時　五時一刻　七時一刻　九時一刻
座價　二角　三角　五角　八角

神秘香艷誘惑陶醉
四十二號街
琵琶黛妮兒
華納裴克士
十四大明星
二百美女人
華納公司費時兩載代價二百萬的驚人鉅製
打破電影界沉悶的空氣創造歌舞界最新的紀錄！

耳聾丸

保腎生精丸
專科 潘紹椿

蘇州柴河頭
三百餘年祖傳
潘氏老眼科

紅籠包裝
中華老牌煤球
始終如一　價值　贈用
府上煤球如因選購困難請向本公司或中華煤球各分售處就近購買定能滿意
（一）絕無次貨　（二）服務周到　（三）分量準足　（四）送貨迅速
中華煤球公司出品
四川路三十三號　電話一七三三九

開灤售品處廣告
開灤礦務局　外灘十二號　電話一一〇七〇
開灤售品處　四川路三十三號　電話一五二二五
日暉港開灤煤棧　日暉港　電話（南市）二二三五七〇

上海四馬路
卿雲書局
書眞便宜！
每本五分起
各種書籍應有盡有眞實犧牲廉價
買滿一元贈送摩登信箋四十張！
賤賣部　有意想不到的便宜書！
文具部　各種金筆旋筆大傾銷！

多羅精舍
宣揚宏願　果然不虛

懷公批命

小腸疝氣專科名醫

電療根治白濁
強度透熱電機兩架
時間
中一醫院

專治花柳

本館精製照相銅版定價低廉隔日交件如蒙賜顧無任歡迎
新聞報發行科

東方書場
陸嘯梧

明珠大戲院
地址老靶子路福生路口　電話四六八五二號
南國新聲劇團
四月三號　排練新戲　劇日停演（夜戲）
沙三少

蘇州　張迺甫　老瘋科

秘方白濁丸

葉天士原方白濁丸
葉氏靈方國藥　當時靈驗不靈　靈在根本解決
萬試萬靈　百不失一　痊愈斷根　可不復發
潘紹椿

九代祖傳瘋科專家
張嶺梅

蘇州四擺渡
七代老瘋科
張慎夫

專治久咳吐血

病的救星
奇病無憂
診判七情六慾
挽回九死一生
介紹人

虹口大戲院

艷舞名片二大節目

特聘 賽羣芳舞團 表演香艷藝術歌舞

活的美人 肥的玉腿 高的乳峯 聳的圓臀 管叫你 魂兒飛 心兒蕩

（並映）震古爍今 空前絕後 風流奇誕 有聲偉構

怪人

請速早臨 以免擁擠

光華大戲院

今天最後一天

天一最新鉅片△文逸民導演

范雪朋 余光 主演

舞宮春夢

下期開映△國產有聲鉅片

黃耐霜 陳一棠 主演

為國爭光

時間 三時 五時半 九時一刻　價目 大洋二角 三角 五角 日夜一律

中央大戲院

今天開映

今天 二時半 五時半 九時一刻　價目 大洋 三角 四角 六角

明星影片公司偉大悲劇

震撼世界文壇傑作

姊妹花 助演主角 宣景琳 發祥傑作

張織雲 宣景琳 張慧冲 主演

後集

明天映前十五本

梅花落

一九三四年特印新拷貝并配優美音樂

三十大本 分作二集 每日一映 二日映完

每隔二日輪流一次使觀者連續觀看不致間斷即上集時觀可購下集戲券便利經濟莫過於此

夏令配克

隨時入座　均可看全

靜安寺路卡德路口 電話號碼三一九八五號

（全滬唯一高尚低廉專映佳片之電影院）

今日 三時 五時 七時 三次

環球公司著名鉅片

冰島遇險記

（價目）三角 六角 兒童減半

山西大戲院

海甯路北山西路口 電話四五五七六號

今天 三時 七時 九時一刻　價目 大洋二角 三角 四角

聯華公司　談瑛 鄭君里 袁叢美 湯天綉 主演　光明作品

光明之路

蓬萊大戲院

小西門口　電話二四八七三號

今日四場 三時 五時 七時 九時 座價一律二角

聯華影業公司最新高尚鉅片

高占非 合演　阮玲玉 主演　妮姬娣娜 合演

歸來

西海大戲院

新閘路 池浜橋

（時間）二時 四時 七時 九時　（價目）一律小洋兩角

今日最後一天幸勿錯過機會

上海健美裸體運動先鋒隊！

打破禮教束縛　還我真真自由

羣花集

有妙不可言的艷景　有意想不到的艷福

同時加映　地獄之路　醒世鉅片

東華大戲院

小東門民國路　電話八三一六六

今天日夜開映四場 （日）二點 四點 （夜）七點 九點一刻　價目 大洋二角 三角

千古奇觀 曠世偉構

猩猩王 金剛

連日擁擠 各界請早

不日開映 空谷蘭 上下集

新中央大戲院

北四川路海寧路口　電話四〇六八四號

時間 二時半 五時 七時 九時一刻 四次　座價 樓下大洋一律二角 樓上三角 日夜一律

最後一天開映天一影片公司時代熱愛巨片

陳玉梅 葉秋心 主演

青春之火

青春之火 燃燒熱烈的情感：燬滅美麗的幻夢 揭示戀愛的魔力：照耀黯淡的銀壇

恩派亞大戲院

院址八仙橋　電話八二六〇一號

時間 二時半 八時　樓下大洋兩角 樓上大洋三角 日夜一律 附券停用

空谷蘭

賣座不衰 場場客滿 盛況不減姊妹花

國內影壇最大悲劇 明星公司當年鉅製

一九三四年配音新拷貝

請看片中

在抱時代的 張敏玉

童年時代的 鄭小秋

垂髫時代的 任潮軍

胡蝶一身兼二角 姊妹花中

胡蝶一身兼二角 空谷蘭中

念一本一次映完

華德大戲院

中虹橋東熙華德路　電話五二六七八號

時間 三時 五時一刻 七時一刻 九時一刻　座價 前排一角 後排二角 日夜一律小洋

空戰陸戰愛國鉅片

四壯士

"FOUR INFANTRY MEN"

壯士四人當先前鋒冒死抵抗為國犧牲

榮金大戲院

法租界康悌路東門　電話八五〇六九

今日四場 二時 四時 六時半 八時半　價目 樓下一律小洋兩角 樓上三角四角

天一鉅片 非常霸王 王元龍 模範美人 葉秋心 合演

熱血青年

江南燕

東海大戲院 EASTERN THEATRE

電話五一一五四

今天日夜開映四場 （日）二點 四點 （夜）七點 九點一刻　價目 大洋二角 三角

徐素貞：賀志剛 主演 國產鉅片

蠻荒遊記

比「蠻荒之花」更精彩●更緊湊

共和大戲院

時間 下午二時 四時 七時 九時

今日開映月明影片公司出品　地址 西門方浜橋

頭二集

女鏢師

查瑞龍 鄔麗珠 主演

二十大本 一次映完

中央運動場

回力球

今晚八時起賽

1 杜拉地	2 裘立陀	3 爾司科	4 馬可拿	5 拉蒙巧	6 歐禮沙
1 爾加	2 拉飛爾	3 依思高	4 海拉多	5 白羅地	6 卡禮加

請今日下午時號大報外報新聞報晚夜大美報內載本季場春香碼號揭曉

九星大戲院

電話八二六三二

（時間）日三時五時 夜九時一刻　（價目）樓上三角 樓下二角 日夜一律大洋

今日開映

洪荒時代之巨獸

（壽命十萬八千年之猩猩王）

金剛

天天擁擠 場場客滿 奉勸諸君 務請早臨

辣斐大戲院

辣斐德路貝勒路口　電話八一二〇〇

今天三時 五時 七時一刻 九時一刻開映　價目 大洋二角 四角 日夜一律

武俠小說聖手 聖格萊 唯一精心傑作

武俠激鬥驚險奇情聲自鉅片

美人名馬

拍拉蒙公司榮譽出品

卡德大戲院

院址卡德路新閘路　電話三二八六三號

時間 三時 五時 七時 九時 每日四次　樓下小洋一角 樓上二角

友聯影片公司當年武俠巨片

紅俠

與火燒紅蓮寺齊名

萬國大戲院

電話五五九八二號

時間 三時 七時 九時　優待觀眾 樓下小洋一角 樓上二角

聯華公司偉大名片　金燄 王人美 主演

野玫瑰

天堂大戲院

電話四三八二八號

時間 三時 七時 九時　座價 二角 三角

全部有聲對白社會諷刺名貴巨片

陳玉梅 張振鐸 合演

吉地

天一影片公司出品

上海大戲院

北四川路虬江路口 電話四六七二二號

今天開映 三時 五時一刻 七時一刻 九時一刻 座價 大洋六角 一元 一元半

徹底表現天然美

回到自然

裸體運動大寫眞

THE CULT THAT STAMPS OUT FALSE SHAME

本片忠實地介紹德美法裸體運動實情，俾諸君能探討它的眞價値

斷不是拿肉感來號召，用大腿來誘惑

連日擠擁異常

欲免向隅，請早購票

琳瑯滿目美不勝收

中央電影檢查執照一三三號

裸體運動足以回復健康

裸體運動亦即救國運動

YOU'VE NEVER SEEN ANYTHING LIKE IT ON THE SCREEN

北京大戲院

北京路貴州路口 電話九四一一〇

祗有今明二天 日戲二時半 五時半 夜戲九時一刻

今天開映藝華公司第二部別開生面的有力作品

烈焰

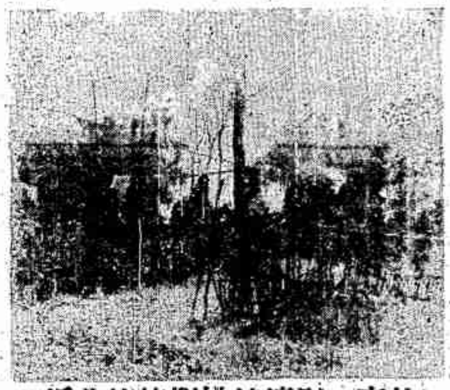

故事……則纏綿悱惻旖旎曲折

意義……極尖銳深刻嚴正重大

大胆暴露 大胆諷罵 大胆描寫

導演胡銳 編劇沈天蔭 主演彭飛 胡萍

第一部以火爲劇本骨幹的國產偉構，在現在環境裏的中國影壇

這種影片絕無僅有

價目大洋三角五角七角 日夜一律

金城大戲院

北京路貴州路口 電話九五[illegible]

祗有今天日夜開映「最後一天」

〈日戲〉二時半 五時半 〈夜戲〉九時一刻

鐘聲響了！睡着的獅，怒吼罷!!

踏着兄弟的血跡前進殺敵 抱着奮鬥的精神戰勝環境

范雪朋 文逸民 主演傑作 李雲 姚漪 導演

通力合作 愈覺錦上添花

鐘聲響了

劇力如火山噴發！表現如醇酒醉人！

慾火在她心房裏燃燒着 春情在她血管裏蕩漾着

到了捺不住的辰光，於是乎

座價 日大洋四角 夜一律六角八角

[illegible]

加映 中華新聞 [illegible]

羅春閣

地址浙江路寧波路口 時間每晚八時至十二時

本場聘請京滬著名歌史及滬上名花會唱

艷紅 曼麗 憶君 艷梅 張 佩英 素容 小弟弟 美珍 潘叔岩 (美珍)(想容) 張翠紅 劉素雲 王玉蓉 曼卿 (陳翠娥) 小月紅 雯瑛 曼雲 鴻俠 愛容 愛弟

價目每位小洋二角

今晚隨票附送福新烟公司嘉寶牌香烟一包

威利大戲院 WILLIE'S THEATRE

乍浦路海寧路口 電話四三九八二號

三時 五時一刻 七時一刻 九時一刻

派拉蒙公司大偉出品 懸崖

價目二角四角 一律大洋

天蟾舞台

地址四馬路雲南路 電話九零五 六零七 九一 零二一

是上海最高尚的大戲院

是上海最優美的大劇場

朱琴心 張翼鵬 常立恒 劉奎官

今夜准演 全部新玉堂春 今夜准演 招賢鎮 巧拿費德恭

今夜准演 全部新玉堂春 今夜准演 招賢鎮 巧拿費德恭

今天本台夜戲一覽 價目注意 花樓官廳一元 正廳六角 頭廳頭廂四角 三樓二角 四樓一角

李瑞亭 胡玉樓 林秋雯 董舒良 劉玉蘭 李雪 鑫明 培珠 陳鶴鳳 雪峯 李明 張富英 劉翼鵬 程永官 呂君龍 林秋雯

大登殿 白牡丹 鳳山 大 招 賢 鎮

朱琴心 常立恒 准演唱 重頭正本 傑作大 名劇

全部新玉堂春

四本八仙得道

久別重逢 望眼欲穿

全國民衆公認的一部

標準新劇

現在又來了 編導純熟 即日開演

明天起映

亮晃晃的八顆大明星

高占非 談瑛 袁叢美 湯天綉 劉繼羣 韓蘭根 王桂林 殷秀岑

全力傾赴合作結晶

風

這是一部珍貴的無上榮譽作，突破中國影壇伸展到世界去

這裏有：狂熱的園會，古典的別墅，繁華的商店，等等巨景

吳村自編自導超特大貢獻

聯華影業公司空前偉大出品

新新花園

門票小洋二角 買一送一

新聲大劇場 京班

(日戲) 鐵弓緣 羅通掃北 汾河灣 換刀殺妻 (夜戲) 花蝴蝶 陰陽河 太君辭朝 追韓信

◀鐘社乾坤新劇▶

日戲 紅手 夜戲 狂風暴雨

精神團 張治兒 (日)老少易妻 (夜)新約法

影戲場 國產武俠巨片 外蒙豪傑

精神團 易方朔 (日)瞎提 (夜)義婢救主

羣 王 邱 開 趙 蔣 揚 金 王 朱 邱 黑

拍賣

魯意師摩洋行 拍賣 禮拜一 拍賣
准於四月二日（禮拜一）下午二時在本行拍賣……
拍賣行魯意師摩 一千八百七十四年

魯意師摩洋行 禮拜二 拍賣 住宅
准於四月三日上午十時在……路……號拍賣……地毯、鐵絨沙發、椅子、奶油房間式、傢具、橡木、滑水箱、磁盆、書……
拍賣行魯意師摩 一千八百七十四年

魯意師摩洋行 禮拜三 拍賣 淨貨
准於四月四日……拍賣……各色印刷墨膏……
拍賣行魯意師摩 一千八百七十四年

魯意師摩洋行 禮拜三 拍賣
准於……拍賣……打字機、中國紅木、檯床、影戲機、照相……
拍賣行魯意師摩 一千八百七十四年

魯意師摩洋行
禮拜三四日拍賣 優等大住宅家俱物件
在法界蒲柏路四百十二號……下午二時……
油木花綢面書樓式大菜間房間式吸烟檯床沙法椅器製造張元春美藝泰昌木器太師椅法國式陰木面房間式和檯古玩磁銅玉石名人字畫……
拍賣行魯意師摩 一千八百七十四年

通學洋行 禮拜三拍賣
上等住宅
江西路……
最新式柚木書樓……天津……名廠……

瑞和洋行 禮拜三拍賣
住宅
……（即巳西總領事公館）……西式房……

拍賣

瑞和洋行 禮拜一拍賣
貴重地產四處
准于四月十日下午三點鐘在本行拍賣貴重地產四處詳細列左
……

公興拍賣行
（政府註冊）
禮拜二拍賣水漬貨
華商益中拍賣行
肇興輪撈起布紙頭及米麵……定銀五成……
大菜間摩登房間水晶地毯……象牙……

徵求
……中華跳舞學校……

英語西人教授
……

△免費教授無線電▼
……

新華歌劇社 招收社員
性別 男女社員 念五人
年齡 自十四歲起至二十歲止
資格 ……
報名 自即日起至四月十日止
地點 ……

慧文速記 四月一日……

同樂跳舞會 JIMMYS
是海上最高尚經濟的舞宮
是公餘之暇最佳的消遣處

業餘大會
今日並……玩具……
地址四川路中國青年會正對面

……同志會
……

聘請 招請

因宜打字職業所 招生
……

東方純一英文學校招生
……

徵求良伴
……

徵求廠址
……

徵求汽車
……

零雁繪畫學校招生
……

日語
……

英語 二位西人 ……女子人才
教授會話
女生學費減半
……

星光姊妹跳舞學校 徵求男女學員
……

梅氏舞院 歡迎參觀 索程備索
院址河南路北……天津路口恒利大樓三樓

聘請

招請跑街
……

聘請跳舞女職員
……

▲聘請律法帮辦
……

聘請賬房
……

廣告員
……

失業之機會
……

招請旅行販賣員

……
姓名	籍貫	年齡	經歷及現在所任何事	能否識別貨物	能說何處方言	有何特別技能	能否吹軍號及敲鑼鼓	有保證人否

招請男女推銷員
……

聘請小學男女教員
……

▲招請茶房
……

招請跑街
……

招請女職員
……

招請推銷員
……

今急需飯店廚司
……

麗琳影片公司
練習所招考男女練習員
……

聲明

推受盤聲明
……

被竊票據作廢
……

▲愛寶中西菜社啟事
……

推受盤聲明
……

受盤聲明
……

聲明

江蘇上海第一特區地方法院公告 第三〇四四號
……

張季泉聲明
……

緊要聲明
……

受盤聲明
……

受買水爐店基生財聲明
……

江浙新旅社押包啟事
……

推受盤聲明
……

上海東方藥房
改組緊要聲明
……

陳鎔陶脫離東方藥房啟事
……
上海東方藥房啟

推盤受盤聲明
……

律師沈孝祥代表姚全法緊要聲明並警告姚河囝
……

海愛而近路均益里北七號上大聯法律事務所
電話四三九七九

爛單聲明
……

遺失

遺失定單聲明作廢
……

遺失田單
……

遺失聲明
……

遺失存單聲明
……

遺失方單聲明
……

遺失股票聲明
……

遺失章聲明
……

遺失田單
……

▲遺失符號聲明作廢
……

遺失回單
……

▲遺失聲明
……

遺失田單
……

遺失田單
……

出租

涵養邨 一看定可滿意
君欲求高尚住宅而房租低廉者請至……

特別廉價召租
價格自四月一日起
……
接洽〇九……

住宅召租
……

房屋召租
……

蝶邨
▲解決上海住的問題▲
▲提倡社會住的儲蓄▲

邨址愚園路地豐路西首四明別墅對面
請向管門人領看
每一宅月租洋一百三十五元，如欲……
尚有三宅欲租從速
……

高尚市房住宅出租 廉價
……
七號臨時經租處或九江路一三八號佑尼干公館經租部電話一二九三五，六號

新建沁園邨召租
西式優美店房及高尚住宅
地點 構造 設備 價租 接洽
……

召租
跑馬廳對過梅白克路白克路祥康里店面之樓上公寓減價召租合意者請駕臨廣東路接洽祥茂洋行地產部
電話一〇五四三

召租
不收小費
……

住宅召租
……

鴻壽坊召租
……

大世界對面市房召租
……

街房廉價召租
……

▲優美住宅廉價召租
……

永安別業召租
……

住宅招租
卡德路麥根路口新建二層樓單石庫四十餘幢開間進深寬大不日完工房租低廉交通便利不收小租欲租者請向該處管門人領看或逕與永安地產公司接洽電話一〇三八四號

新建優美洋房召租
……

元興里高尚住宅聲明
……

結婚禮服出租
茂利大衣公司
……

新式住宅
……

召租
……

召租
……

外國坊
……

便宜房屋招租
……

市房召租
七浦路北江西路角桃源坊市房數幢出租合意者請向威海衛路七百號永康經租賬房接洽電話三二三四八號

吉屋招租
愛多亞路三百四十弄三十八號（即春耕里四三號）有樓上樓下統廂房全間出租最合開設字號之用如合意者請來面洽可也

宜便 寫字間召租

召租

住宅召租 英商愛爾德公司啓

召租

廉價召租

靜安別墅高尚洋房分租

頭等住宅召租不收小租

樓面分租

洋房召租

三層樓新屋召租

永利邨 新式洋房召租
地點 構造 設備 租價 接洽

△市房及住宅召租

高尚 西式住宅 召租
地點 內部 設備 接洽

新造住宅出租

△不收小租召租

住宅出租

廣美 房屋分租

洋房減價 召租

廠基召租

召租住宅店面堆棧餘屋

洋房召租

新屋 呂班坊 召租
公和洋行地產部啓 電話一〇三三七

召頂

精室廉價召頂

洋房召頂

半西式房屋召頂

住宅召頂

△召頂

精美房屋出頂

吉屋廉頂

朱桂記

出售

良產出售

新開 精益記福菜社

甘維記

徐廚財房記 五萬圓

工部局認可 A級 外國優良種乳牛榨取 牛奶 美商哥侖比亞牧場

醫院出讓

華豐併線廠召盤召租

米店召盤

最便宜地產出售

△輪船出賣▼

中國營業公司

中國營業公司

召盤

麵館召盤

醫藥

痔瘡

葆成醫院專醫 花柳
白濁 橫痃 下疳 德 每針六〇三元

山西醫院
樓治 男婦內外病 三層洋房內 電話二九九八九
樓下送診 樓上特設

白濁白帶

橫痃女科

下疳 包皮 ▲專割▼ 包不開刀 收費十五元

梅毒 婦女

輕病十元 重症廿元 張志堅 張之毅 婦科女醫師 ●馮友琴

淋濁 梅毒
淋菌 雙球菌 梅毒螺旋菌
淋濁梅毒治癒之後須要左列嚴密檢查

姚志成醫院 專治 花柳 皮膚 科 醫師 留日返國 本年內 平民求診 門診金二角
志成醫院

花柳病 福音醫院 日夜送診 ▲東大醫學士 朱霍艮 專治 國民政府醫師

南市花柳專門 診所
白濁 橫痃 下疳 梅毒 日夜送診 在他處醫過 輕病五元 重病廿元 德國六〇六 電療器械 婦女花柳病 南市診所 周惠禮醫師 徐賢女醫生

中大醫院
新濁 老濁 腋臭 橫痃 下疳 負責治療 保證斷根

廣濟醫院
白濁 橫痃 下疳 輕病五元 重病廿元 德國六〇六 法國下疳針 奧國橫痃針 白濁漿苗

德醫沈奎伯
白濁
橫痃 下疳 梅毒 門診

大同醫院
范鵬飛醫師 三馬路
白濁 橫痃 下疳 梅毒 輕症 重病 六〇六
檢毒 驗血 白濁 橫痃 下疳 梅毒 針 門診六角

女科 白濁草

天京德鄭堂 專治男女花柳

專割包皮

送打六〇六 根除花柳病

瘀瘡

白濁草

珠黃下疳散

贈送奇靈白帶丸 赤白帶下 經水不調 一瓶見效 二瓶斷根

祝浦東家 瘋科專家 張仲甫老先生

英國眼科專門醫師陳賢志

珠黃下疳散

徽州大春堂專門醫治 咳血肺癆 急愈 愈效

西湖半山人精研 太素神相

腎虧 早洩 遺精手淫 無效不取分文

北陸春陽 談相二角

專醫慢性白濁 醫至斷根祇須十五元 大川醫院

保險除根 永不復發 實驗白濁丸

洪福產科醫院
接生 三元
專門接生 女醫生 日夜隨到 隨請隨到 不論

手淫遺精 白濁 性病專醫處

榮記共舞臺

地址 愛多亞路大世界東 電話 八四八〇八 八四七一八

夜戲價目

小達子（即李桂春） 雲艷霞

（飾包公） （李玉環）

張如庭 林樹森 高雪樵

（李商隱） （歐陽春） （柳青）

今夜初次開演

十七本 十八本 貍貓換太子

包龍圖禍中得福　金牡丹死裏逃生

△本劇節目摘要

念鄧車襄陽府案議
五瓮負氣雨墨驚心
來奸臣談論宮閨事
遊花園淑媛成吉夢
挖雙眼儉祭鎗毛鼠
得生機伉儱共逃生
驚美色賀彪生惡計
假殷勤緩兵禦餓虎
完貞操杯酒寓殺機
死裏逃生追兵跟蹤
捐資財鄉民殮烈婦
入重地包興馳報信
冒奇險隻手救忠良
跟追兵巧遇智公子
商隱打魚施俊遇救
設祭壇包公審黑風
包龍圖醋臥到幽冥
倒棺刦屍見財食小
眞嚇煞活死人出現
返魂女巧遇李玉環
看題詩猜破失蹤情
扮樵夫單身祭盟弟
救徐慶路過五接松
丁兆蕙負氣救南俠
鍾太保辭別裹陽王
揭榜文招來紫髯伯
劊扑刀北俠顯威能
道弟稱兄情如骨肉
設埋伏逆藩伺包相
驚尸變佳蕙倒抽身
被追提巧遇包拯相
入牢籠包范同被擒
詐投誠連翩進水案
寬禁令醉倒大壽堂
失案主君山起紛擾

往寧夏雷王官須兵
接院失蹤公孫得信
老國太赦回貶騎入
配聖射正位御昭腸
五接松同墮陷人坑
遇賊船夫婦重遣難
遣毒手施俊葬江流
空歡害妄想吃天雞
雪仇恨血書明素志
義不受辱拖石而亡
觀衣衾脅小味良心
屍機鬧寵賊派窮追
仗絕技奮身援安樂
擒賺遇查抄寵莊家
判翁查册陽審未終
訴冤苦牡丹呈魅影
斎裝扮私行出官衛
先驚號怪牡丹還陽
反報應倒相賊傾生
歸隱客謀贅施公子
定計較齊赴晨起望
借流船蔣平入君山
邀柳青全憑三寸舌
歐陽春持重謀內應
智公子投奔君山寨
改殿名一言破肺聽
談戰略三人同結拜
出妻見子歡著平生
探消息佳蕙遭施忠
騙鄉愚見財扯大識
遇伏戎窺破喬裝情
勸降順幽囚雙遇救
變舞劍黠誣慶生辰
背太保潛奔晨起望
爲義氣歐陽蹈險境

三星舞台

地址 新江路 牛莊路 電話 九一零五八號

今夜初次開演新戲六時登場

廿五本 彭公案

新戲新戲新戲新戲新戲新戲新戲新戲

逆水潭 轉禍爲福 玉龍得三美 ★ 萬寶山 百鳥朝鳳 義俠盜珠燈

◉一場驚人的戲劇

▲同在一場有一百〇九人之多▼

●可謂舞台上從未有過之盛舉●

計開！

金鳳頭 李廣通●一人

奇裝異服 歌舞女●八人

以鳥爲號 各寨主●百人

●以上共計一百〇九人●

計開！

新製金頭鳳凰盔●一頂

新製1934年式舞衣●八件

新製百鳥形式鳥盔●一百件

新製百鳥形式鳥衣●一百件

請問諸君●一場戲有一百多人同時上台●並有一百多種新製戲衣●這是不是空前

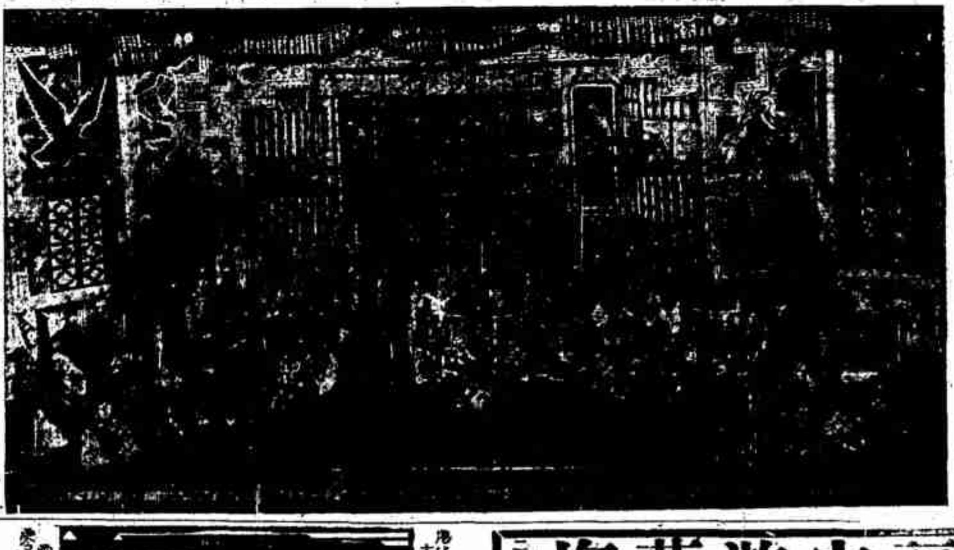

●廿五本新戲百鳥朝鳳之一幕

源記新世界

門票每位 小洋二角 買一送一

明日大放 花燈焰火

本世界屢次所放之焰火其巧妙玲瓏緻動早經看過者所許爲滬上第一所以無須藉廣告以吸引遊客亦不必吹之又吹各界仕女如未曾看過者盡來一觀究竟比別家如何(?)

●新華劇場 八本 天寶圖

九一八話劇社

韓綠野 張一鳴 張麗娟 田曉青 張愛琴 徐紉秋 張嘯天 胡君安 張利聲 萬美艷 吳一笑 袁一鶴 樊依虹

（日）金錢之害 （夜）梅花落

◀紹興戲▶ 張瑞豐 樊笑倩 秦月峯 高興榮 葉琴芳 （日）前本飛虎台 （夜）二本玉燕姻緣

白雪歌舞班 全體少女 日夜表演 摩登歌舞 香艷肉感

儒雅申曲 顧秀娥 朱泉根 （日）上本風流債(?) （夜）五六本雙探病(?)

四明文戲 賽芙蓉 胡菊笙 （日）呆大燒香 （夜）大捉五通

其餘高尚遊藝不及備載請看本場新世界報

天蟾書場

電話九四五四

時間 日二時起 夜七時半起

價目

夜場 演奏 換手五音聯彈

注意 本月四日。五日。六日。

大世界 門票每位大洋一角

歌舞團 考而夫

乾坤大劇場 （日戲）除南雙陽英四探一 三害天門代箭平關節烈郎母箭仇 （夜戲）火燒白雀寺

愛華社話劇 李 王 英曼 不義 義

國產電影 明星公司出品 刀下美人

香港大戲院

今天開演 （日戲）武俠片 世奇情 古裝名劇 山東響馬 （夜戲）俠烈 壯英武 歷史古裝 名劇 十二金牌召岳飛

大千世界

法商 門票每位小洋二角

特煩新華話劇全體演員編排悲艷實情好戲

今日公演

全集 姊妹花

添聘 女子武術團 表演各種武技擅長歌舞登摩大魔術幻術兼套

各部遊藝仍舊請閱大千日報

公共汽車

福安遊藝場

門票大洋壹角

今日發售

便利聯歡券

每券一元可遊十二次 特別贈品 逐日贈送價值一元之用品

今日贈送冲絲文明手巾一打

乾坤大劇場 （日戲）范富山 徐文奎 趙文樓 白慶琴 彭玉牡 文丹 陳艷春 謝小天 霖寶森 徐文奎 （夜）三本西遊記 荒島野人

癸酉社 華月痴逸公冰心曼君映月屏梅素心 張 衛 王 沙 華 衛 （日戲）移花接木 （夜戲）花國大總統

仲心外國滑稽 改良本灘 女獨脚戲 籌波戲 少女歌舞團 紹興文戲 滑稽趣劇 化裝蘇灘 道奇魔術團 滑稽平劇 四明文戲 白打棚戲

樓下舖福安商場春季大減價廿五天

聯華影業公司最新出品

描叱燕嗔鶯癖旋的艷事，寫恣意行樂浪漫的風光，

敘柔弱女子可憐的遭際，傳生路戰士悲壯的怒吼

女人——虛榮，男人——慾狂，

這是人間罪惡的種子！

這裏看看，享樂，沉醉，蠢動，醜態，動人的描寫深刻化！

監製 羅明佑　編劇導演 吳村

▶八大明星聯合主演◀ 韓蘭根 劉繼羣 袁叢美 高占非 談瑛 湯天繡 王桂林 殷秀岑

鉅片之標記　攝影 周達民

風

以秦宮之鏡：遍照奸頑！

燃牛渚之犀：盡燭魑魅！

敝公司攝製新片「風」荷承下列各寶號熱忱贊助，或以產品參加，或以廠物相假，美具難幷，生色滋多，茲該片即將於明日公映，緬念盛情，彌深心感，用特登報誌謝

美亞綢廠　冠生園　家庭工業社　振益熱水瓶廠　杭州商店　益豐襪廠　環球運動器具公司　靜安花店　孫裕興扇店

明日在 **金城大戲院** 開映

先施樂園

門票買一送一

日戲場由十二點起日夜開映

月明出品國產武俠激門鉅片 第三集 關東大俠　片已經檢查准許給可演　社會滑稽驚險事名片 金山俠客

安樂場大京班男女合演日夜全體登台

艷芳 孫柏齡 凌雲路

馬志寶 侯育臣 張艷霞 李筱亭 麒麟豹 劉玉春 湯桂芳 張小培 劉春泉 姜麗雲

日戲 雙鎖山 大白古 … 夜戲 … 三本狸貓換太子

白話新劇 紹興文戲 少女歌舞 奇裝歌劇 維揚新戲 蘭芳會唱 空中飛人 大套魔術 滑稽京戲 男女拉戲 女獨腳戲 時派滑稽 化裝灘簧 寧波灘簧 現代滑稽 戲迷四案 乾坤蘇灘 改良申曲 潮流滑稽

永安天韻樓

影戲 日夜開映 世界偉大名著巨片 樓上樓 先生　中國武俠一流名片 荒江女俠 二集

◀永安天韻樓大京班▶ 四月三號夜戲 全武行 三星洞

周克斌 張艷芳 秦璧君 沈慧人 蓋利廷 郭坤泉 譚紅梅 陳吉瑞 陸子良 小月山 虞秀霞 鄭也君 周蘭芳 馬繼良

◀天韻樓新柳社高尚話劇▶

秦炳炎 陳蕙萍 徐映紅 胡恨生 宣樓 趙梧笑 湯佛桂 蔣桂枝 仇慧貞 鶴梅 陳太瘦

三號日戲 花好月圓 夜戲全本 屍分八塊

◀天韻樓鳳儀班▶ 四月三號 總評二

陶美君 朱桂春 筱桂芳 金菊紅 方玉樓 李蘭英 小王雲蘭 筱俠影 梅艷春 吳月樓 朱雪芳 賈長順 陶桂芬

金 … 恨

天海和記戲園

四月三日日戲

朱兆豐 尹漢斌 龔鳳山 張雪芳 童正 初 高昇月 張子和 金月昇 周伯祿 任月

下本梁山伯　金劍姻緣

高陞聘請餘姚文戲茶園

宋來法 蔡寶裕 何鳳昌 孫美玉 陳其貴 筱玉英 周培森 筱山寶 王桂香 秦春風 李蘭芳 袁東甫 何東梅 小長云

小廣寒

名花會唱

素雲 謝芳 麗華 林素雲 小玲瓏 孟君 美華 曹蕙 林芬 小雲 張桂芬 洪弟 紅妃 寶九齡 俞美雲 麗雲 花雪舫

時間 日場二時起 夜場八時起　茶資 日場小洋二角 夜場大洋二角　承接堂會

協記越劇老閘大戲院

汪小奎 李玉水 茂元 蓋金官 愛金敖 筱小炳 陳 … 薛仁貴 征東

四月三號日 全英烈傳 閶滄洲 漁樵會　夜 雙金錠 漢光武復國走南陽

遠東越劇場

李海東 張艷琴 湯美 … 胡 …

四月三日 玉麒麟 龍鳳鎖 賜皇袍 斬李廣 二品 倭袍

預告 楊乃武 九頭案 楊六郎告御狀

大世界

中國最偉大遊戲場

上海第一熱鬧場　大世界裏去白相　看大世界平劇與話劇揚　大中觀園中神飛好　大中央劇場遊藝非常　看飛車踴躂更雜耍　看遍南北名雜耍

門票每位小洋二角　便宜只費兩小洋

乾坤大劇場 日戲 白艷琴 趙連璧 何玉琴 孫筱樓 白叔安 醉春容 張文綺 何玉蓉 宦寶庭 拿高登

夜戲 宦寶庭 范永慶 醉春容 趙連璧 白艷琴 吳竹香 張文叔 黃玉卿 佟成瑞 ◀春堂玉▶

影戲 新茶花

共和閣 大樂話劇社公演 王美玉 汪優游 王雪艷 王呆公 王君達 王劍心 王夢生 日戲 手印 夜戲 血後部 女俠救夫人

周血血呆派滑稽　笑嘻嘻童子雙簧　笑非非話吧趣戲　吳秀珍女獨腳戲　陸奇奇戲迷滑稽　葉侍田古裝蘇灘　新光歌舞人體美　中華社武林歌劇　鴻慶堂紹興文戲　童子團驚人武藝　愛美社洋裝新戲　天影團中西魔術　天韻集南方歌劇　孫翠娥四明文戲　施湘雲女子崑劇　施春軒文化申曲　徐哥東特別滑稽　筱笑亭時滑稽　呂笑峯應時滑稽　開花炮滑稽平劇　張紅玉滑稽四簧　常州班常錫新戲　楊蓮琴織片大鼓　孫大玉梨花大鼓　小艷琴平音大鼓　張蘭芬平音大鼓　李佩君平音大鼓　八歲紅梨花大鼓　小鳳英梨花大鼓　周杏泉文武戲法　蔣九如各種雜耍